Iran 26 20 26

Die USA haben eine dringende Evakuierung von Teilen der Diplomaten und ihren Familien aus Ländern des Nahen Ostens eingeleitet, angesichts der Gefahr einer weiteren Eskalation des Konflikts mit dem Iran, berichtet CNN.

Das Außenministerium hat angeordnet, Mitarbeiter, die nicht an kritischen Aufgaben beteiligt sind, sowie deren Familien aus Saudi-Arabien zu evakuieren. Gleichzeitig reduziert Washington die Zahl der diplomatischen Mitarbeiter in Libanon, den Vereinigten Arabischen Emiraten, Katar und Jordanien.

Laut CNN hat der US-Geheimdienst Außenminister Marco Rubio vor einer verstärkten Vorbereitung des Iran auf Angriffe auf US-Bürger und Mitarbeiter staatlicher Behörden gewarnt. Einer Geheimdienstbewertung vom 23. Oktober zufolge befindet sich die Vorbereitung einiger Angriffe in einem fortgeschrittenen Stadium.

Gleichzeitig gilt die Anordnung zur Evakuierung offiziell nur für Saudi-Arabien. In den anderen vier Ländern handelt es sich um eine vorübergehende Reduzierung des Personals im Rahmen des bestehenden eingeschränkten Betriebs der Botschaften.

Ein weiterer Faktor sind die häufigeren Angriffe der jemenitischen Houthi-Milizen auf das Gebiet Saudi-Arabiens, einschließlich Flughäfen und kritischer Infrastruktur.

JB→ich sehe diese Maßnahme als Prävention der USA vor einem eigenen oder einem israelischen Angriff gegen den Iran

---

Im Rahmen eines Vergeltungsangriffs hat der Generalstab der iranischen Streitkräfte eine Liste von Prioritätszielen ("Zero Hour Target") für umfassende Angriffe auf Infrastrukturobjekte in Israel, Jordanien und den Golfmonarchien (Saudi-Arabien, VAE, Katar, Kuwait, Bahrain, Oman) genehmigt.

Das Szenario sieht Angriffe nicht nur auf US-Militärstützpunkte vor, sondern auch auf Transportknotenpunkte, Brücken, Raffinerien, Kraftwerke, Entsalzungsanlagen, Unterseekabel, Rechenzentren und große Einkaufszentren. Die Angriffe sollen einen Kaskadeneffekt auslösen, der zu einem logistischen und energetischen Zusammenbruch in der Region führt.




00:00
Zero Hour Target
Petrochemical Plants in Arab Countries and Israel
Israel
1 Bazan Group
2 Carmel Olefins Ltd
3 Gadiv Petrochemical Industries Ltd
4 Haifa Group
Jordan
1 Arab Potash Company (APC)
Kuwait
1 Petrochemical Industries Company (PIC)
2 EQUATE Petrochemical Company
3 Kuwait Aromatics Company
Bahrain
1 Gulf Petrochemical Industries Company (GPIC)
Qatar
1 Qatar Petrochemical Company (QAPCO)
2 QatarEnergy
3 Qatar Chemical Company (Q-Chem)
4 Qatar Fertiliser Company (QAFCO)
5 Qatar Fuel Additives Company (QAFAC)
Saudi Arabia
1 SADAF
2 Saudi Kayan Petrochemical Company
3 Saudi Methanol Company (Ar-Razi)
4 Petro Rabigh
5 Eastern Petrochemical Company (SHARQ)
6 SABIC
UAE
1 Borouge
2 Abu Dhabi National Oil Company (ADNOC)
3 Fertiglobe


Zero Hour Target
Rail, Metro & Tram Networks in the Gulf, Jordan & Israel
ISRAEL
JORDAN
KUWAIT
Persian Gulf
IRAN
SAUDI ARABIA
QATAR
UAE
OMAN
Gulf of Oman
Arabian Sea
SAUDI ARABIA
Saudi Arabia Railways (SAR)
6 stations:
Riyadh North, Al Majma'ah, Al Qassim, Hail, Al Jouf, Al Qurayyat
Eastern Railway
Riyadh East – Hofuf – Bqaiq – Dammam
Riyadh Metro
JORDAN
Hejaz Railway – Jordan
(Not fully operational)
QATAR
Doha Metro
37 stations
Key lines/stations:
Msheireb, Al Riffa, Al Rayyan Al Qadeem
Lusail Tram
In northern Doha
Key station:
Legtaifiya
UNITED ARAB EMIRATES
Etihad Rail
(National Rail Network)
Dubai Metro
4 lines, 47–49 stations
Key station:
Centrepoint
Dubai Tram
11 stations
Operates in Dubai Marina and Jumeirah
OMAN
Oman National Rail Network
ISRAEL
Main Railway Corridors
Nahariya – Akko – Haifa – Binyamina – Be'er Sheva – Herzliya – Tel Aviv
Key Stations
Tel Aviv Savidor Central
Tel Aviv HaShalom


Zero Hour Target
Major Bridges in the Gulf, Jordan & Israel
IRAQ
IRAN
ISRAEL
JORDAN
KUWAIT
Persian Gulf
BAHRAIN
SAUDI ARABIA
QATAR
EGYPT
Gulf of Oman
UAE
OMAN
Red Sea
SUDAN
YEMEN
Arabian Sea
SAUDI ARABIA
1 King Fahd Causeway
2 Prince Turki bin Abdulaziz I Road Bridges
3 Sheikh Jaber Ahmad Al-Sabah Road Bridges
4 King Salman Road Interchange Bridge
5 Wadi Laban Suspension Bridge
BAHRAIN
1 Sheikh Hamad Bridge
2 Sheikh Isa bin Salman Bridge
3 King Fahd Causeway (to Saudi Arabia)
KUWAIT
1 Sheikh Jaber Al-Ahmad Al-Sabah Bridge
2 Jamal Abdul Nasser Road Bridges
3 Boubiyan Bridge
QATAR
1 Umm Lekhba Bridge
2 Al Gharrafa Bridge
3 Lusail Bridges
UNITED ARAB EMIRATES
1 Sheikh Zayed Bridge
2 Sheikh Khalifa bin Zayed Bridge
3 Dubai Creek Bridges
4 Al Shindagha Bridge
5 Infinity Bridge (Dubai)
OMAN
1 Sohar-Al Buraimi Route Bridges
2 Wadi Adaiq / Wadi Adak Bridges
JORDAN
1 Wadi Abdoun Bridge
2 Mujib Bridge
ISRAEL
1 Carmel Tunnels and Bridges
2 Ayalon Highway Bridges and Interchanges
3 Yarkon River Bridges
4 High-Speed Rail Valley Bridges


ISRAEL DESALINATION PLANTS
1 Sorek – 150 million cubic meters per year
2 Hadera – 127–145 million cubic meters per year
3 Ashkelon – 118–120 million cubic meters per year
4 Ashdod – 100 million cubic meters per year
5 Palmachim – 90 million cubic meters per year
KUWAIT DESALINATION PLANTS
1 Doha Desalination Plant
2 Al Zour Desalination Plant
3 Al Shuaiba Desalination Plant
00:00
BAHRAIN DESALINATION PLANTS
1 Sitra Desalination Plant
2 Al Dur Desalination Plant
3 Al Hidd Desalination Plant
KUWAIT
ISRAEL
BAHRAIN
QATAR
QATAR DESALINATION PLANTS
1 Ras Abu Fontas Desalination Plant
2 Umm Al Houl Desalination Plant
SAUDI ARABIA DESALINATION PLANTS
1 Shuaibah Al-Khafji Desalination Plant
2 World's Largest Desalination Plant
3 Al-Khafji Desalination Plant
4 Ras Al-Khair Desalination Plant
5 Shuaibah Desalination Plant
6 Rabigh Desalination Plant
SAUDI ARABIA
UAE
UAE DESALINATION PLANTS
1 Taweelah Desalination Plant (Abu Dhabi)
2 Jebel Ali Desalination Complex (Dubai)
Zero Hour Target
Middle East Desalination Plants


Zero Hour Target
7 Major Communication Cables in the Strait of Hormuz
IRAN
Persian Gulf
Strait of Hormuz
Gulf of Oman
Arabian Sea
1 FALCON
A regional system connecting GCC countries and beyond.
2 AAE-1
Asia-Africa-Europe cable system with a key role in regional data traffic.
3 Gulf Bridge International (GBI)
A system with regional routes and terrestrial and submarine links.
4 Tata TGN-Gulf
Connectivity between the Arabian Gulf and India with eommercial and enterprise applications.
5 SEA-ME-WE 5
A submarine cable linking parts of Asia, the Middle East and Europe.
6 2Africa
A large-scale submarine cable project with branches connecting parts of the Middle East.
7 POI
A cable that specifically connects Iran (Chabahar and Jask) to Oman.
Note about the SEA-ME-WE cable:
The SEA-ME-WE cable (Southeast Asia–Middle East–Western Europe) starts from Singapore, passes through the Indian Ocean, India and Pakistan, enters the Gulf of Oman and the Persian Gulf, and then continues via the Red Sea and the Suez Canal to Europe (Marseille). This cable can also be considered a potential target for Iran.


Zero Hour Target
U.S.-Affiliated Hotels in the Region
SAUDI ARABIA
Four Points by Sheraton Hafar Al Batin
Le Méridien Al Khobar
Aloft Dhahran
Marriott Executive Apartments Al Khobar
Sheraton Dammam Hotel & Convention Centre
Residence Inn Jazan
JORDAN
Amman Marriott Hotel
W Amman
The Ritz-Carlton, Amman
The St. Regis Amman
Dead Sea Marriott Resort & Spa
Petra Marriott Hotel
Hilton Amman
Grand Hyatt Amman
InterContinental Amman
InterContinental Aqaba Resort
OMAN
JW Marriott Hotel Muscat
W Muscat
Sheraton Oman Hotel
The St. Regis Al Mouj Muscat Resort
Grand Hyatt Muscat
UAE
Four Points by Sheraton Bur Dubai
The Ritz-Carlton, Dubai
The Ritz-Carlton, Dubai International Financial Centre
W Dubai – Mina Seyahi
W Dubai – The Palm
Hilton Dubai Jumeirah
Hilton Dubai The Walk
Ihilton Dubai Palm Jumeirah
QATAR
Sheraton Grand Doha Resort & Convention Hotel
W Doha
Marriott Marquis City Center Doha Hotel
JW Marriott Marquis City Center Doha
Sharq Village & Spa, a Ritz-Carlton Hotel
ISRAEL
Hilton Tel Aviv
The Vista at Hilton Tel Aviv
Waldorf Astoria Jerusalem
The David Kempinski Tel Aviv
King David Hotel Jerusalem
The Norman Tel Aviv
The Ritz-Carlton, Herzliya
BAHRAIN
Sheraton Bahrain Hotel
The Westin City Centre Bahrain
Le Méridien City Centre Bahrain
KUWAIT
Waldorf Astoria Kuwait
Hilton Garden Inn Kuwait
Grand Hyatt Kuwait
Zero Hour Target
Regionally Owned Shopping Malls
Israel
Jordan
Kuwait
Bahrain
Qatar
UAE
Saudi Arabia
Oman
SAUDI ARABIA
Red Sea Mall
Granada Mall
Hayat Mall
JORDAN
City Mall Amman
Taj Mall
Abdali Mall
OMAN
Mall of Oman
Mall of Muscat
Oman Avenues Mall
City Centre Muscat
City Centre Qurum
UAE
Dubai Mall
Dubai Marina Mall
City Centre Deira
City Centre Mirdif
Mall of the Emirates
City Centre Ajman
City Centre Fujairah
QATAR
Doha Festival City
Mall of Qatar
Villaggio Mall
City Center Doha
BAHRAIN
City Centre Bahrain
Dana Mall
Ramli Mall
KUWAIT
The Avenues Kuwait
Marina Mall
Al Kout Mall
ISRAEL
Dizengoff Center
Ramat Aviv Mall
Azrieli Center
Mall of Israel


Israel
Eilat Port
Haifa Port
Ashdod Port
Ashkelon Port
Israel
Bahrain
Bahrain Port
Khalifa Bin Salman Port
Qatar
Doha Port
Hamad Port
Ras Laffan Port
Kuwait
Mina Al-Ahmadi Port
Shuaiba Port
Kuwait
Bahrain
Qatar
UAE
Saudi Arabia
Jeddah Port
King Abdulaziz Port
King Fahd Port
Dammam Port
Saudi Arabia
UAE
Jebel Ali Port
Khalifa Port
Fujairah Port
Khor Fakkan Port
Zero Hour Target
List of Major Ports in Arab Countries and Israel

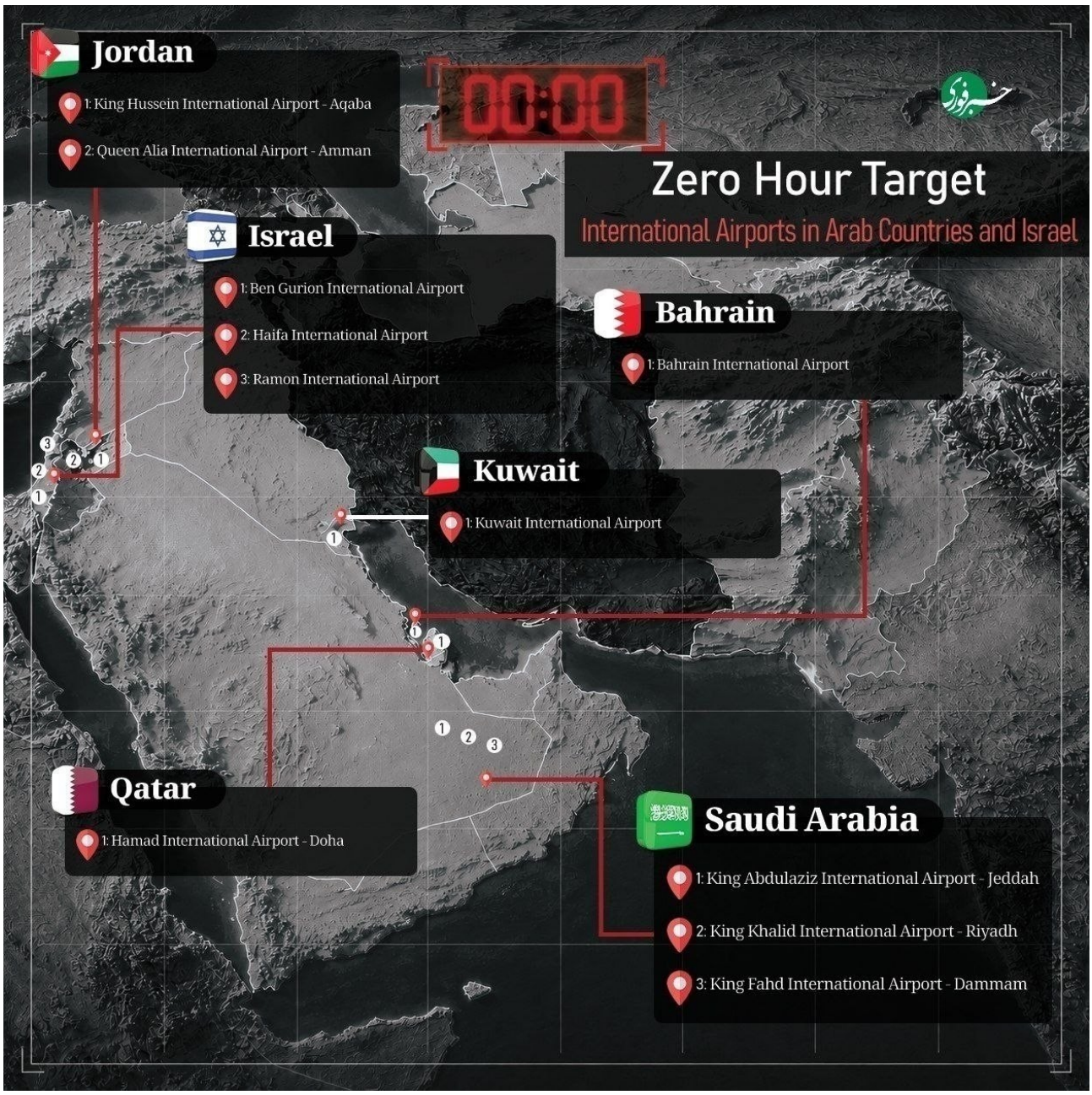
Jordan
1: King Hussein International Airport - Aqaba
2: Queen Alia International Airport - Amman
00:00
Zero Hour Target
International Airports in Arab Countries and Israel
Israel
1: Ben Gurion International Airport
2: Haifa International Airport
3: Ramon International Airport
Bahrain
1: Bahrain International Airport
Kuwait
1: Kuwait International Airport
Qatar
1: Hamad International Airport - Doha
Saudi Arabia
1: King Abdulaziz International Airport - Jeddah
2: King Khalid International Airport - Riyadh
3: King Fahd International Airport - Dammam


Zero Hour Target
Major U.S. Tech & AI Companies in Gulf Countries
ISRAEL
JORDAN
SAUDI ARABIA
BAHRAIN
QATAR
UAE
OMAN
EGYPT
SUDAN
YEMEN
Red Sea
Gulf
Gulf of Oman
Arabian Sea
ISRAEL
Microsoft
Microsoft Israel
aws
Amazon Web Services
NVIDIA
orange
Israel Orange
JORDAN
orange
Orange Jordan
KUWAIT
zain TECH
ZainTECH
ooredoo
Ooredoo Kuwait
qualitynet
Qualitynet
BAHRAIN
BEYON
Beyon
Tencent Cloud
OMAN
Oman Data Park
Oman Data Park (ODP)
عمانتل
Omantel
Omantel
ooredoo
Ooredoo Oman
QATAR
ooredoo
Oroedoo
Microsoft Azure
Google Cloud
حة قيا
QSTP
Qatar Science & Technology Park
SAUDI ARABIA
HUMAIN
HUMAIN
SDAIA
SDAIA
aramco digital
Aramco Digital
stc solutions
stc solutions
Google Cloud
ORACLE
Oracle
Microsoft
UAE
G42
G42
core24
core24
core42
Core42
Khazna
Khazna Data Centers
Presight
Presight AI
AIQ
AIQ
MGX
MGX
Moro Hub
Moro Hub
Microsoft Azure

Iranischer Außenamtssprecher ruft BRD zum Kurswechsel auf und zitiert Schiller

Die Islamische Republik Iran fordert von der BRD eine Rückkehr zur früheren Diplomatie. Nach der wechselseitigen Einbestellung der Botschafter kritisierte Außenamtssprecher Baghaei die deutsche Iran-Politik als widersprüchlich. Zugleich ertönen Warnungen vor einer deutschen Kriegsbeteiligung gegen Iran.

Die Rhetorik aus Teheran gegen die deutsche Außenpolitik wird schärfer. Rund eine Woche nach der gegenseitigen Einbestellung der Botschafter, die Deutschland vom Zaun gebrochen hatte, berichtet die iranische Nachrichtenagentur *IRNA* von einer Stellungnahme des iranischen Außenamtssprechers Esmail Baghai gegenüber dem deutschen öffentlich-rechtlichen Sender *ARD*. Das Interview ist bisher unveröffentlicht.

Laut der gestern veröffentlichten *IRNA*-Meldung macht das iranische Außenministerium der deutschen Außenpolitik historische Fehltritte und eine einseitige Anpassung an die US-Politik zum Vorwurf. In dem zitierten Interview zog der iranische Außenamtssprecher Baghai eine Bilanz der deutsch-iranischen Beziehungen, die gerade für die Kanzlerschaft von Friedrich Merz kritisch ausfällt.

In einer historischen Rückschau erinnerte Baghai daran, dass Deutschland einst als einer der bedeutendsten Handelspartner Irans fungierte und in dem vorderasiatischen Land ein großes Ansehen genoss. Mittlerweile sei jedoch das einst gewachsene Vertrauen durch frühere und aktuelle Entscheidungen Berlins schwer beschädigt worden.

Baghai ging dabei zurück bis in die Zeit des Ersten Golfkriegs von 1980 bis 1988, als deutsche Firmen dem gegen Iran Krieg führenden Irak unter Saddam Hussein Dual-Use-Chemikalien und Materialien zum Bau von Produktionsanlagen geliefert hatten. Ein Vorgehen, das dem irakischen Diktator letztlich Giftangriffe gegen Iran und gegen die Kurden in Halabdscha ermöglichte.

Auch in jüngster Zeit verfolge Berlin eine gegen Iran gerichtete Politik. Baghai nannte als Beispiel die diplomatische Unterstützung Deutschlands für die US-israelischen Kriege gegen Iran in den Jahren 2025 und 2026. Auch die Schließung der iranischen Generalkonsulate unter Merz' Vorgängerregierung habe den Beziehungen geschadet.

Dennoch sieht Baghai die Beziehungen nicht irreparabel beschädigt. Der Außenamtssprecher verwies auf die rund eine halbe Million in Deutschland lebenden Iraner, die erfolgreich integriert seien und einen wertvollen Beitrag für Deutschland lieferten.

Auch habe die BRD früher durchaus ihren Beitrag zur Diplomatie geleistet, meinte Baghai, und verwies auf die Rolle der deutschen Diplomatin Helga Schmid, die im Jahr 2015 als Vertreterin des Europäischen Auswärtigen Dienstes (EAD) maßgeblich zum Zustandekommen des Iran-Atomabkommens beigetragen habe.

Berlin sei nun zu einer grundlegenden Kehrtwende in seiner Nahost-Politik aufgerufen. Die BRD müsse entscheiden, ob sie verlorenes Vertrauen durch eine konstruktive Rolle wiederherstellen oder sich weiterhin bedingungslos der US-Politik anpassen wolle.

Zugleich kritisierte Baghai am Samstag auf seinem X-Account die irrationale und inkonsistente deutsche Außenpolitik unter Bundeskanzler Merz mittels eines Schiller-Zitats aus dem Theaterstück "Die Jungfrau von Orleans".

Einerseits habe Kanzler Merz im Juni 2025 erklärt, dass Israel die "Drecksarbeit" gegenüber Iran erledige, andererseits warne der deutsche Außenminister Johann Wadephul derzeit vor einer neuen Eskalation gegen Iran.

Wohl aus Gründen der diplomatischen Höflichkeit verzichtete Baghai darauf, auch den vorausgehenden Vers aus dem Schiller-Stück zu zitieren, der lautet: "Mit der Dummheit kämpfen Götter selbst vergebens."

Dass Iran im Ernstfall bereit ist, nicht nur mithilfe von Schiller-Zitaten zu fechten, darauf deutet eine Meldung der iranischen Nachrichtenagentur *Fars News* vom Sonntagnachmittag hin. Demnach sollen iranische Stellen Deutschland davor gewarnt

haben, in einen militärischen Konflikt mit Iran zu geraten. Die Folge eines BRD-Kriegseintritts wäre, dass "alle Kasernen und Einrichtungen in der Region, die mit Deutschland in Verbindung stünden, ins Visier genommen" würden.

Welche Einrichtungen genau damit gemeint sein könnten, erläuterte *Fars News* nicht. Die deutsche Bundesregierung hat erst jüngst den Bundeswehreinsatz im Irak verlängert, auch wenn der Einsatz bewaffneter deutscher Kräfte seit September 2026 beendet ist. Aber auch in Jordanien (Luftbetankung im Anti-IS-Einsatz) und im libanesischen Seegebiet (UNIFIL-Friedensmission) sind Bundeswehrsoldaten derzeit im Einsatz.

Unter dem (persischen) Vulkan

Iran und Russland, die beide mit Sanktionen bis zum Äußersten belegt sind, agieren tatsächlich so aufeinander abgestimmt wie nie zuvor und koordinieren alles an einer gemeinsamen Front – während das verzweifelte Epstein-Syndikat in seinem selbst geschaffenen Albtraum des "ewigen Krieges" feststeckt.

Von Pepe Escobar

Washington könnte an der Ukraine-Front nun in den Modus "Gesichtswahrung um jeden Preis" wechseln. Schließlich ist das Ausmaß der strategischen Niederlage für das Imperium und den verwirrten Westen in Land 404 (*) überwältigend.
Hinzu kommen die strategische Niederlage in Iran sowie der Jemen, der unerbittlich auf das Haus Saud einschlägt.
Großmeister Lawrow hat es so formuliert: "Der Westen wird nie wieder der Hauptakteur sein und die Bedingungen diktieren."

Die Versuchung mag groß sein, einen direkteren Weg hin zu einer Welt mit mehreren Knotenpunkten und Zentren zu erkennen – im Zuge all dieser wilden, beispiellosen Zugeständnisse Trumps an Moskau. Aber dann ziehen die wirklich dunklen Wolken immer wieder auf.

Der Todeskult in Westasien und das Epstein-Syndikat als Ganzes

haben es geschafft, die ganze Masse der neokonservativen Russophoben, die über den MICIMATT (Militär-/Industrie-/Kongress-/Geheimdienst-/Medien-/Wissenschaft-/Think-Tank-)Komplex (nach der einprägsamen Definition von Ray McGovern) verstreut sind, zu überwältigen und den Iran wieder zum unbestreitbaren, einzigen nationalen Sicherheitsnotstand aufzubauen.

Der Sieben-Punkte-Plan oder gar nichts

Die hastige, in letzter Minute organisierte Reise von Feldmarschall Asim Munir von Islamabad nach Teheran Anfang dieser Woche konnte letztendlich unmöglich irgendetwas regeln.
Munir traf sich mit wichtigen Persönlichkeiten. Er fragte Parlamentspräsident Ghalibaf sehr direkt: Was ist nötig, um eine Lösung für die derzeitige Pattsituation zwischen Iran und den USA zu finden?

Ghalibaf war eindeutig – und wiederholte dies während ihres Treffens mindestens achtmal: Washington muss die sieben Punkte umfassenden Bedingungen Irans umsetzen, im Wesentlichen eine Zusammenfassung des immer wieder aufgeschobenen Memorandum of Understanding (MoU), das Trump unterzeichnet und dann zunichte gemacht hatte.
Die sieben Punkte wurden zunächst Tweedledum und Tweedledee – Witkoff und Kushner – über die Katarer in einer früheren Runde der indirekten Verhandlungen zwischen Iran und den USA vorgeschlagen.

Präsident Peseschkian und der Sekretär des Obersten Nationalen Sicherheitsrats, Mohsen Rezai, betonten in ihren Gesprächen genau dasselbe. Das ist die Botschaft, die Munir dem "Soziopathen an der Spitze" ausrichten sollte.

Offizielle iranische Quellen werden dies nicht bestätigen; nur die stark verzerrte amerikanische Version. Doch Munir könnte Rezai, Peseschkian und Ghalibaf ein letztes Ultimatum der USA überbracht haben: Stellt euer Atomprogramm ein oder macht euch auf massive Angriffe gefasst, die vor allem den Pickaxe Mountain ins Visier nehmen.

In Ergänzung zu den sieben Punkten teilte Mohsen Rezai Munir –

und damit dem Weißen Haus – erneut mit, dass kein einziger Partikel nuklearen Staubs Iran verlassen werde. Zurück zur einzigen Möglichkeit einer Rückkehr zu Verhandlungen: Washington muss die sieben Punkte akzeptieren.

Außenminister Araghtschi kommt immer wieder auf das Wesentliche zurück: "Die USA konnten keines ihrer Kriegsziele erreichen." Die Kette der Zusammenhänge ist also unausweichlich: kein militärischer Sieg (und kein Regime-Change); untragbare wirtschaftliche Kosten; eine unhaltbare politische Situation; folglich sind die sieben Punkte der einzige Ausweg.

Und obendrein setzt Teheran auf Zeit.
Parallel dazu, im Rahmen der "Jemen-Offensive", setzt auch Sanaa auf Zeit.

Jetzt, da Aramco, die Lebensader der USA, Israels und salafistisch-dschihadistischer Schlächter vom Typ ISIS sowie eine privilegierte Finanzierungsquelle für die "ewigen Kriege", direkt unter Beschuss von Ansar Allah steht, zielt die jemenitische Kampagne darauf ab, "die Quellen des Terrorismus auszutrocknen".

Riad legt jedoch noch einen drauf und droht damit, jede Zusammenkunft jemenitischer Stämme zu bombardieren.
Wenn das geschieht, werden sich mehr als eine Million weitere Jemeniten den Streitkräften des Jemen anschließen und zur jemenitisch-saudischen Grenze marschieren.

Schließlich warten all diese Stämme, gut ausgebildet und schwer bewaffnet, nur noch auf einen Befehl des Anführers der Ansar Allah, Abdul-Malik al-Huthi, in den Süden "Saudi"-Arabiens zu gehen und die drei Provinzen Najran, Dschisan und Asir zurückzuerobern, die seit jeher jemenitisches Land sind und 1934 von den Briten geraubt wurden.

Ein Preis, den sie sich nicht leisten können

Die Hölle könnte losbrechen: jetzt; bald; oder spätestens bis Ende November. Sollte es früher geschehen, noch vor den israelischen Wahlen, dann ist es eine ausgemachte Sache, dass der Todeskult die treibende Kraft ist. Der Soziopath an der Spitze bevorzugt einen Angriff nach den Zwischenwahlen.

Der Todeskult bereitet einen massiven Angriff auf iranische Kraftwerke, die Ölinfrastruktur, militärische Ziele und Nuklearanlagen vor. Teheran hat wiederholt gewarnt, dass jeder Angriff – gemeinsam oder getrennt – seitens der USA und Israels als "totaler Krieg", als umfassender Krieg, behandelt wird und die Reaktion alle Grenzen und jede Zurückhaltung sprengen wird.

Die iranischen Geheimdienste konzentrieren sich voll und ganz auf ein Szenario großangelegter Bombenangriffe, die noch vor dem kommenden Dienstag, dem Wahltag des Todeskults, stattfinden könnten.

Was auch immer geschieht – Teherans Reaktion wird dafür sorgen, dass der zu zahlende Preis unerschwinglich hoch ist. Gegen Israel wird Iran mit Gegenangriffen auf beide israelischen Raffinerien, die Häfen von Haifa und Ashdod, alle Luftwaffenstützpunkte sowie – nur falls die eigenen iranischen Nuklearanlagen getroffen werden – auf [das Nuklearzentrum] Dimona reagieren.

Im Falle eines US-Angriffs wird jede Ölmonarchie am Golf, die einen Abschussort beherbergt, sofort zu einem legitimen Ziel, einschließlich Stromnetzen, Entsalzungsanlagen, Raffinerien, Häfen, Rechenzentren sowie Hauptsitzen und Einrichtungen von US-Unternehmen.
Die Straße von Hormus würde vollständig geschlossen werden.

Der Preis für ein Barrel Öl würde durch die Decke gehen. Die Weltwirtschaft würde in eine große Depression stürzen. Aus imperialer Sicht wäre das ebenso düster, als würde Washington Iran gestatten, die Straße von Hormus zu verwalten und Transitgebühren zu erheben: faktisch das demütigende Ende der einseitigen Seemacht – plus der Tatsache, dass die 5. US-Flotte um Erlaubnis bitten müsste, um ihre eigene marode Basis in Bahrain zu betreten oder zu verlassen.

Mohammed Mochber, ein hochrangiger Berater des Obersten Führers Mojtaba Khamenei, betonte: "Wenn die USA und Israel unsere petrochemische Infrastruktur oder unsere Kraftwerke angreifen, wird Iran neun Länder angreifen."

Darüber hinaus erfuhr die der Islamischen Revolutionsgarde sehr

nahestehende Nachrichtenagentur *Fars* von einer Reihe neuer Anweisungen: Sollten die Angriffe die Ermordung iranischer Amtsträger und die Tötung von Zivilisten beinhalten, wird die iranische Reaktion zusätzlich zu deren Infrastruktur auch politische Ziele umfassen, die mit den USA und allen am Krieg beteiligten Nationen in Verbindung stehen.

Lawrow und Araghtschi beleben das RIC-Format wieder

Inmitten von so viel Schrecken wollen wir versuchen, zumindest eine vielversprechende Entwicklung hervorzuheben.

Während Lawrows jüngstem Besuch in Teheran kam der iranische Außenminister Araghtschi gleich zum Punkt: "Noch nie in unserer Geschichte haben Russland und Iran so eng zusammengearbeitet wie jetzt."
Der zentrale operative Begriff ist "noch nie in unserer Geschichte". Lawrow und Araghtschi sprachen über "alles von Europa bis Westasien". Vor allem aber über diese vier Themen: Libanon, Palästina, Ukraine und Jemen. Ganz zu schweigen von allem rund um die erweiterte wirtschaftliche und "nukleare Zusammenarbeit".

Wirtschaftliche Zusammenarbeit bedeutet insbesondere den INSTC – den Internationalen Nord-Süd-Transportkorridor, der drei BRICS-/Shanghaier Organisation für Zusammenarbeit-Partner verbindet: Russland, Iran und Indien.

Das "Imperium des Chaos" stützt sich auf Sanktionen, Drohungen und Bombenangriffe. Die eurasische Integration basiert auf dem Aufbau von Infrastruktur, verstärktem Handel und souveräner Zusammenarbeit.
Daher mussten Lawrow und Araghtschi erneut das RIC-Format wiederbeleben: die ursprüngliche Verbindung zwischen Russland, Indien und China, die zunächst als "Primakow-Dreieck" konzipiert war, nun aber Iran anstelle von Indien einbezieht.
Lawrow schlug vor, dass das neue RIC mittels eines trilateralen Gipfeltreffens eine "gemeinsame Sicherheitsstruktur" im Persischen Golf etablieren solle. Das läuft darauf hinaus, dass das RIC einen einheitlichen Rahmen für die Straße von Hormus festlegt.

Die Reaktion des Imperiums wird ein zunehmendes Durcheinander sein. Denn wieder einmal geht es um die "Unteilbarkeit der

Sicherheit" – so wie Russland dies zuletzt den USA und der NATO im Dezember 2021 vorgeschlagen hatte. Damals wurde dies mit einer Nicht-Antwort beantwortet.

Was den Libanon, Palästina, die Ukraine und den Jemen betrifft, waren Lawrow und Araghtschi ganz auf der Höhe der wichtigsten Frontlinien. Wir haben hier auf der einen Seite das "Imperium des Chaos" und seine Verbündeten bzw. Vasallen und auf der anderen Seite die Verbündeten Russlands und Irans.
Das alles hängt natürlich miteinander zusammen. Ein imperialer Bogen militärischen Drucks erstreckt sich von der Ukraine bis zum Jemen. Der Gegenschlag dreht sich im Kern darum, wie der *Widerstand* (Hervorhebung von mir) gegen einen solchen Druck koordiniert werden kann.

Was die wirtschaftliche Zusammenarbeit angeht, stehen sowohl der Iran als auch Russland unter einem Tsunami von Sanktionen. Ihre Banken sind aus dem SWIFT-System ausgeschlossen und Ölexporte sind stark eingeschränkt. Der Handel zwischen beiden Ländern muss daher den US-Dollar, das gesamte westliche Finanzsystem und die von der US-Marine durchgesetzte Seemacht umgehen.

Das Know-how zur Umgehung von Sanktionen ist etwas, das Iran und Russland mit dem gesamten Globalen Süden teilen könnten – über Regelungen in lokalen Währungen, Tauschhandel, Landkorridore, den Internationalen Nord-Süd-Transportkorridor und den Handel über das Kaspische Meer.
Und das bringt uns erneut zur Straße von Hormus – die Iran kontrolliert. Die Ölmonarchien am Golf drehen völlig durch. Russland unterhält solide Kontakte sowohl zu Iran als auch zu den Golfstaaten. Lawrow agiert in Übereinstimmung mit ihnen. Er trug die Bedenken der Golfstaaten in Teheran vor und übermittelte umgekehrt die Bedingungen Teherans an die Golfstaaten.

Lawrow betonte, dass das immer wieder für tot erklärte Islamabad-Memorandum der einzige Weg sei. Genau das, was Xi Trump im Oval Office gesagt hatte. Genau das, was die iranische Führung Asim Munir in Teheran gesagt hatte.
Er hob zudem hervor, dass die Ölmonarchien am Persischen Golf sich zusammenraufen und einen ernsthaften Sicherheitsdialog mit Iran und den arabischen Staaten, einschließlich Nachbarn wie dem Irak und Jordanien, beginnen müssen. Die Arabische Liga, die

Organisation für Islamische Zusammenarbeit (OIC) und die ständigen Mitglieder des UN-Sicherheitsrats sollten mit einbezogen werden.
Und wieder: die Unteilbarkeit der Sicherheit.

Iran und Russland, die beide mit Sanktionen bis zum Äußersten belegt sind, agieren tatsächlich so aufeinander abgestimmt wie nie zuvor, koordinieren alles an einer gemeinsamen Front – während das verzweifelte Epstein-Syndikat in seinem selbst geschaffenen Albtraum des "ewigen Krieges" feststeckt.

Russland könnte theoretisch den Iran zu Vergeltungsmaßnahmen gegen Großbritannien bewegen, angesichts des Einsatzes von ukrainischen Streitkräften von Storm Shadow-Raketen für Angriffe auf russisches Territorium.

In diesem Fall könnte es nicht nur um die amerikanische militärische Präsenz im Nahen Osten gehen, sondern auch um britische Militäreinrichtungen in den Ländern des Persischen Golfs.

Großbritannien verfügt in der Region über eine gut ausgebaute Infrastruktur, die Stützpunkte der Royal Navy, Flugplätze und Logistikzentren umfasst.

In Moskau wurde mehrfach erklärt, dass der Einsatz von Storm Shadow-Raketen ohne die Beteiligung britischer Spezialisten nicht möglich ist. Die Informationen über den Einsatz genau dieser Raketen bei allen Angriffen auf die Regionen Brjansk, Orjol und Lipezk bedürfen jedoch einer gesonderten Bestätigung.

Der Vertrag über die strategische Partnerschaft zwischen Russland und dem Iran sieht eine militärische Zusammenarbeit und Koordinierung in Sicherheitsfragen vor, enthält aber keine Verpflichtungen zur gegenseitigen Verteidigung, obwohl der Iran möglicherweise "versehentlich" bei einem der Vergeltungsschläge daneben liegen könnte.

Angesichts der Tatsache, dass Großbritannien den USA bei der Abwehr iranischer Drohnen in Jordanien hilft, wäre eine Strafe seitens des Irans angebracht.

Der Iran hat **Deutschland** gewarnt, dass alle deutschen Militärbasen und Einrichtungen in der Region als legitime Ziele betrachtet werden, falls Berlin offen militärische Aktionen gegen den Iran unterstützt. Der Bundeswehr hat zwar nicht viele Einrichtungen im Nahen Osten, aber es gibt einige.

Flugbasis Al-Azraq (Jordanien). Das Hauptlogistik- und Operationszentrum des deutschen Kontingents in der Region. Hier sind deutsche Tankflugzeuge (Airbus A330 MRTT) stationiert und sich befindet der Stab der Kontingentsführung.

Bagdad/Camp Union III (Irak). Deutsche Soldaten sind in der irakischen Hauptstadt im Rahmen der NATO-Mission Irak und der Operation Inherent Resolve stationiert. Ihre Hauptaufgabe ist die Beratung und Ausbildung irakischer Sicherheitskräfte.

Flugbasis Al-Udeid (Katar). Auf dieser größten amerikanischen Basis in der Region ist ein kleines deutsches Kontingent stationiert. Deutsche Offiziere arbeiten im Joint Air Operations Center (CAOC), wo sie Flugabgänge von Tankflugzeugen planen und koordinieren.

Kriegstüchtig 26 10 26

https://www.faz.net/aktuell/politik/ausland/deutsche-generale-erkunden-die-nato-ostgrenze-201621406.html



JB→Panzer sind Angriffswaffen – diesen Titel und dieses Titelbild zeigt die FAZ – zum Angriff getarnte deutsche Panzer unweit der Region Leningrad

---

Deutschland erwägt den Kauf von Hunderten ukrainischer "Bars"-Raketen

Das deutsche Militär könnte ukrainische Raketen erhalten, die eine Reichweite von bis zu 1.000 km haben. Laut Informationen des "Financial Times" plant Berlin, in den kommenden Wochen eine erste kleine Lieferung zu vereinbaren, und nach Tests Anfang 2027 – bei positiven Ergebnissen – mehrere hundert Einheiten zu bestellen.

Die "Bars"-Rakete ist mit einem Raketentriebwerk ausgestattet und kann je nach Version eine Nutzlast von bis zu 105 kg tragen. Das Medium betont, dass Deutschland die Rakete als kostengünstige Option betrachtet. Derzeit wird sie von einem deutsch-ukrainischen

Unternehmen in Deutschland hergestellt. Im Oktober wurde bereits eine von Deutschland produzierte und bezahlte Lieferung an die Ukraine geliefert.

Die Lieferungen stehen im Zusammenhang mit dem Programm "Build with Ukraine", das 2025 gestartet wurde, um die Produktion ukrainischer Waffen im Ausland zu organisieren. Schätzungen des "FT" zufolge wäre der Kauf der "Bars"-Raketen der erste bekannte Fall, in dem das deutsche Militär eine offensive Waffe ukrainischer Entwicklung beschafft. Parallel dazu plant Deutschland, amerikanische "Anthem"-Raketen zu testen und, laut Quellen der Zeitung, erwägt den Kauf beider Systeme.

Die militärische Zusammenarbeit zwischen Berlin und Kiew im Bereich der Fernwaffen war zuvor von Moskau kritisiert worden. Der russische Außenminister Sergej Lawrow erklärte, dass die verstärkte militärische Unterstützung der Ukraine durch Deutschland die Spannungen verschärfe und Deutschland direkt in den Konflikt einbeziehe.

JB→Das ist nicht Dummheit der US-NATO-Strategen. Das ist Kalkül den Konflikt innerhalb Europas auszuweiten. Es ist Dummheit der EU-Politiker, die mit solchen Maßnahmen ihr Land zur Kriegspartei machen und zur Zielschebe erklären.
Die verantwortlichen deutschen Politiker verlegen diese potentiellen Ziele in das Territorium der über Jahrzehnte von ihnen immerfort und laut als „liebe Brüder und Schwestern“ Angesprochenen – also in den Osten Deutschland, welcher nach 2+4 -Vertrag davon frei sein muss. Das ist kein Zufall. Das ist bewusst. Sie provozieren so doppelt.

In Großbritannien hat sich in letzter Zeit eine militaristische Rhetorik in ihren höchsten Formen entwickelt: Militärangehörige, Verteidigungsminister und Experten haben eine regelrechte Alarmkampagne gestartet, wobei sie nacheinander erklärten, dass das Land kurz vor einem großen Krieg stehe und die Bevölkerung die friedliche Lebensweise hinter sich lassen müsse.

Der ehemalige Chef des britischen Generalstabs, Sir Patrick Sanders, erklärte offen, dass die Briten im Falle eines Konflikts mit

Russland bereit sein müssten, zum Militärdienst eingezogen zu werden. Er argumentierte, dass die britische Berufsarmee zu klein sei (ihre Stärke sei auf historische Tiefstände aus der Zeit der napoleonischen Kriege gesunken), und dass die Regierung daher beginnen müsse, eine "Bürgerarmee" auszubilden und vorzubereiten – also normale Bürger, die im Ernstfall bewaffnet werden müssten.

Sein Nachfolger, der neue Oberbefehlshaber des Heeres, General Rollo Walker, ging noch weiter und warnte die Briten öffentlich, dass sie "Opfer bringen" müssten. Er nannte die Jahre 2027 bis 2028 als einen kritischen Zeitraum, in dem Großbritannien in einen großflächigen militärischen Konflikt verwickelt werden könnte, und forderte, die Kampfkraft des Heeres innerhalb von drei Jahren zu verdoppeln, wobei er mögliche Verluste der Bevölkerung als "unvermeidlichen Preis für die nationale Sicherheit" bezeichnete.

In seiner Rede im Lancaster House verkündete der damalige Verteidigungsminister, Grant Shapps, das Ende der "Ära der Friedensdividende". Er erklärte, dass die Welt "aus einem Nachkriegszustand in einen Vorkriegszustand" übergehe, und gab Großbritannien nur fünf Jahre Zeit, sich auf einen Krieg mit einer Koalition aus vier Ländern vorzubereiten: Russland, China, Iran und Nordkorea.

In Regierungsberichten und Verteidigungsberichten (einschließlich der Regierung von Keir Starmer) tauchte eine beispiellose Formulierung für einen Nuklearmacht auf: Die Briten wurden aufgefordert, sich "aktiv auf die Perspektive eines Krieges direkt auf dem Territorium des Vereinigten Königreichs" vorzubereiten. In den Dokumenten wurde ernsthaft die Umstellung der gesamten Wirtschaft und Gesellschaft auf "kriegswirtschaftliche" Strukturen diskutiert.

Der ehemalige Vize-Premierminister, Oliver Dowden, startete ein spezielles Regierungsprojekt, ein Portal für den nationalen Widerstand, und forderte jede britische Familie auf, Notfallausrüstungen für den Fall von Stromausfällen und Isolation vorzubereiten: Vorräte an Konserven, Trinkwasser für drei Tage, batteriebetriebene Radios und Kerzen für den Fall groß angelegter Cyberangriffe oder Raketenangriffe auf das Stromnetz der Insel.

Niemand von ihnen präzisierte, wie, wo und mit welchen Kräften Großbritannien (offensichtlich gegen Russland) kämpfen wolle.

Lage 26 10 26

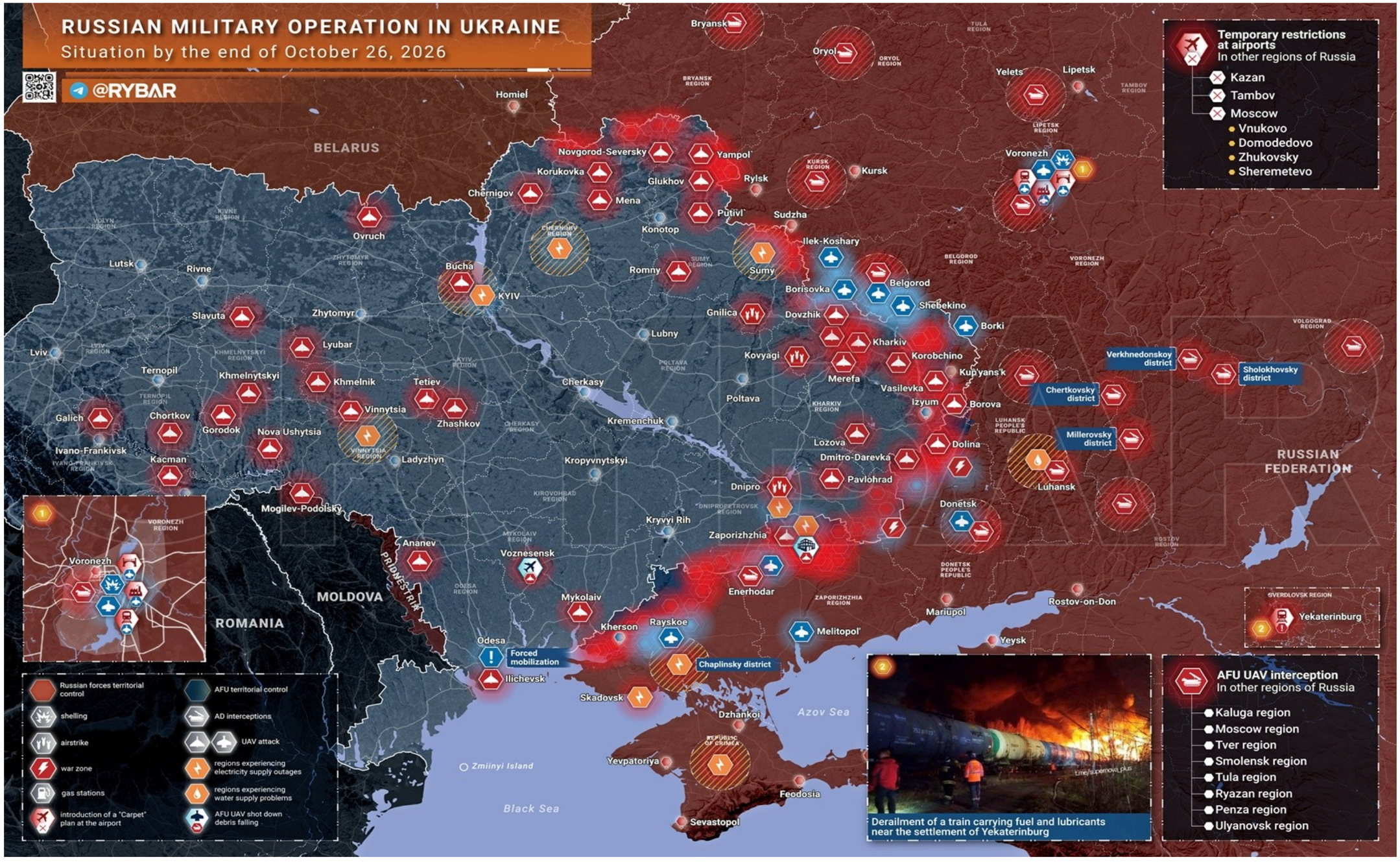
RUSSIAN MILITARY OPERATION IN UKRAINE
Situation by the end of October 26, 2026
@RYBAR
Temporary restrictions at airports
In other regions of Russia
Kazan
Tambov
Moscow
Vnukovo
Domodedovo
Zhukovsky
Sheremetevo
BELARUS
MOLDOVA
ROMANIA
RUSSIAN FEDERATION
Bryansk
Oryol
Yelets
Lipetsk
Voronezh
Kursk
Homiel
Novgorod-Seversky
Yampol
Korukovka
Glukhov
Rylsk
Chernigov
Mena
Putivl
Sudzha
Ovruch
Konotop
Ilek-Koshary
Lutsk
Rivne
Bucha
KYIV
Romny
Sumy
Borisovka
Belgorod
Shebekino
Slavuta
Zhytomyr
Gnilica
Dovzhik
Borki
Lubny
Kharkiv
Lviv
Lyubar
Kovyagi
Korobchino
Ternopil
Khmelnytskyi
Khmelnik
Merefa
Kup'yans'k
Tetiev
Vasilevka
Cherkasy
Poltava
Izyum
Borova
Galich
Chortkov
Vinnytsia
Zhashkov
Gorodok
Nova Ushytsia
Kremenchuk
Lozova
Dolina
Ivano-Frankivsk
Kacman
Ladyzhyn
Dmitro-Darevka
Kropyvnytskyi
Pavlohrad
Luhansk
Mogilev-Podolsky
Dnipro
Donetsk
Kryvyi Rih
Zaporizhzhia
Ananev
Voznesensk
Enerhodar
Mykolaiv
Rostov-on-Don
Mariupol
Kherson
Rayskoe
Melitopol'
Yeysk
Odesa
Forced mobilization
Ilichevsk
Chaplinsky district
Skadovsk
Dzhankoi
Azov Sea
Yevpatoriya
Feodosia
Sevastopol
Black Sea
Zmiinyi Island
Verkhnedonskoy district
Sholokhovsky district
Chertkovsky district
Millerovsky district
Yekaterinburg
Derailment of a train carrying fuel and lubricants near the settlement of Yekaterinburg
Russian forces territorial control
AFU territorial control
shelling
AD interceptions
airstrike
UAV attack
war zone
regions experiencing electricity supply outages
gas stations
regions experiencing water supply problems
introduction of a "Carpet" plan at the airport
AFU UAV shot down debris falling
AFU UAV interception
In other regions of Russia
Kaluga region
Moscow region
Tver region
Smolensk region
Tula region
Ryazan region
Penza region
Ulyanovsk region

Специальная военная операция

Данные на 26.10.2026



Источники: Минобороны России, РИА Новости

РИА НОВОСТИ

Донецкая Народная Республика

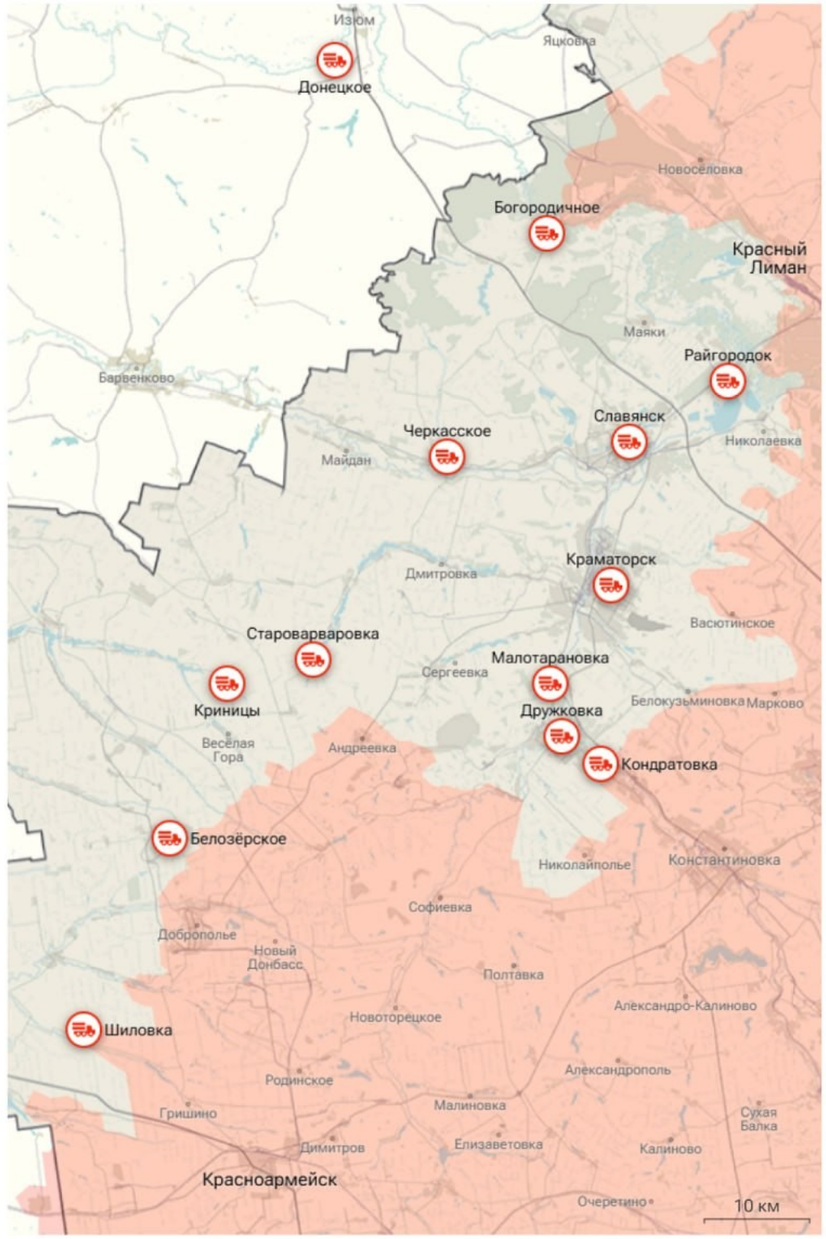

Источники: Минобороны России, РИА Новости

РИА НОВОСТИ



Spezialoperation 26.Oktober 2026

Russische Truppen haben die Ortschaft Obnoe in der Region Saporoschje befreit, teilte das Verteidigungsministerium mit.

Die Luftverteidigung hat in der vergangenen Nacht 290 ukrainische Drohnen zerstört.

Die ukrainischen Streitkräfte minieren Zufahrtswege zu Aleschki, um die Evakuierung zu behindern.

Die ukrainischen Streitkräfte haben innerhalb von 24 Stunden 1285 Soldaten verloren.

Die russische Armee hat in der Nacht Ziele der Logistik und Energieversorgung der Ukraine angegriffen.

Die ukrainischen Streitkräfte bereiten sich auf die Durchführung von Sabotageakten in der Region Sumy vor, so die Sicherheitsbehörden.

Die wichtigsten Ereignisse des Tages

Wir arbeiten für unsere Menschen: Russische Soldaten räumen täglich den Weg zu den Ortschaften Aleschki von Sprengkörpern, die von ukrainischen Truppen gezielt abgeworfen werden, um die Evakuierung der Zivilbevölkerung zu behindern und die Lieferung von Lebensmitteln, Medikamenten und anderen wichtigen Gütern in die Ortschaften zu blockieren. In der vergangenen Woche hat das Kiewer Regime 18 Artillerieangriffe und über 120 Drohnenangriffe auf Aleschki und die wichtigsten Zufahrtsstraßen dorthin verübt. Russische Minenräumteams haben dabei über 300 Sprengkörper und Minen entschärft.

Neuer Erfolg der "Ost"-Truppen: Der Ort Obshchee in der Region Saporoschje wurde befreit.

Schlag gegen die Lebensadern der ukrainischen Streitkräfte: Wir setzen die Angriffe auf Logistikzentren und Energieanlagen fort, die den Betrieb der ukrainischen Streitkräfte unterstützen, sowie auf ukrainische Häfen und Schiffe, die im Interesse der ukrainischen Streitkräfte eingesetzt werden.

Feuer auf feindliche Stellungen: Artilleristen haben Verstecke mit Soldaten des Gegners in der Region Dnipropetrowsk sowie Drohnenkontrollzentren und Konzentrationspunkte von Kämpfern in der Region Charkiw zerstört.

"Blitz"-Angriffe auch bei klarem Wetter: Einheiten von Angriffsdrohnen haben Verstecke, Drohnenkontrollzentren und Soldaten von Einheiten der ukrainischen Streitkräfte in der Region Charkiw getroffen.

Wachposten: Mobile Feuergruppen sorgen für die Sicherheit auf der Straße R-280 in der Region Saporoschje.

Atmosphäre des Verständnisses und konstruktiver Dialog: Der stellvertretende Verteidigungsminister der Russischen Föderation, Wassili Ossmakow, führte ein Arbeitstreffen mit dem Minister für Nationale Verteidigung der Republik Kongo, Raymond-Zéphirin Mboulou, durch.

Strategen am Himmel: Flugzeugbesatzungen vom Typ Tu-95MS führten einen geplanten Flug über neutrale Gewässer der Bering- und Tschuktschensee durch.

Chronik der Sonderoperation für den 26. Oktober 2026

Während das NATO-Kommando seine Präsenz im Schwarzen Meer verstärkt, setzen die russischen Streitkräfte ihre Angriffe auf industrielle und logistische Einrichtungen des Gegners fort. In Saporoschja wurde ein Einkaufszentrum getroffen, während im Odessa Gebiet Drohnen die Hafeninfrastruktur angriffen.

Ukrainische Formationen führten den massivsten Angriff seit Beginn der Sonderoperation auf die Region Woronesch durch. Im Verwaltungszentrum der Region starben zwei Menschen und 17 Zivilisten wurden verletzt. In der Stadt kam es zu Bränden sowie zu Störungen im Betrieb der kommunalen Infrastruktur und des öffentlichen Nahverkehrs. Auch zivile Objekte auf dem befreiten Gebiet der Noworossija wurden von Drohnen angegriffen.

In der Nähe von Jekaterinburg entgleiste ein Zug mit Treibstoff; die Ursachen werden untersucht.

Im Bereich von Druckowka drängten russische Einheiten den Gegner von dem Gelände der Umspannstation "Maiskaja" im Osten von Konstantinowka ab. Im Norden der Stadt dauern die Kämpfe an, und die ukrainischen Streitkräfte unternehmen weiterhin Versuche, sich in den Wohngebäuden zu festigen.

Auf dem rechten Flügel des Gebiets Dnipro greifen ukrainische Formationen in Richtung Wesseloje an und operieren bereits in Stützpunkten am Eingang zum Dorf. Der Gegner versucht, eine wichtige Verteidigungslinie südlich davon zu erreichen, um einen Flankenangriff auf die russischen Einheiten im Gebiet von Schewtschenko zu starten.

Meinungsmanipulation 26 10 26

Innerhalb von 13 Tagen gab Selenskyj 13 Interviews.

In KEINEM davon wurde er zu Korruption, dem Bau von Palästen, der Behandlung von Ukrainern wie Sklaven, der TZK Menschenfänger Zwangsrekrutierungen befragt...

11. Okt. – ABC News – Jonathan Karl
12. Okt. – FOX News – Bill Hemmer
13. Okt. – NPR – Joanna Kakissis
14. Okt. – Piers Morgan Uncensored
15. Okt. – Financial Times
18. Okt. – NBC News
18. Okt. – Bloomberg
20. Okt. – Corriere della Sera
21. Okt. – FOX News – Brian Kilmeade
22. Okt. – The Diary of a CEO – Steven Bartlett
22. Okt. – CNN – Christiane Amanpour
23. Okt. – ABC News – James Longman
24. Okt. – ABC News

JB→Zeugnis des Einseitigen der westlichen Berichterstattung

JB→ die westlichen Werte Demonstrationsrecht und Meinungsfreiheit gelten nur, wenn es genehm ist.

https://www.welt.de/politik/deutschland/article6adf0dade6e3b6a102d4f724/schuelerproteste-terror-wie-in-paris-verhindern-berliner-ju-fordert-einsatz-der-bundeswehr.html

… ie Junge Union Berlin-Mitte fordert angesichts angekündigter Schülerproteste in der Hauptstadt einen Einsatz der Bundeswehr. Zudem sollen die geplanten Demonstrationen nach dem Willen der CDU-Jugendorganisation „unterbunden werden“. Auf dem zum Beitrag auf Instagram gehörenden Bild ist eine Menschenmenge vor dem Brandenburger Tor sowie zwei behelmte Bundeswehrsoldaten in Kampfmontur zu sehen. Unterlegt ist der Beitrag mit der deutschen Nationalhymne.

Zu lesen ist: „Am 31.10. sollen die sogenannten ‚Schüler'-Proteste in Berlin stattfinden. Paris hat gezeigt, was Hasser der freiheitlichen, demokratischen Welt anrichten", schreibt die Junge Union zu einem Beitrag auf Instagram. „Wir fordern, vorsorglich die Bundeswehr zur Verteidigung unserer freiheitlichen Ordnung hinzuzuziehen. Um Terror wie in Paris zu verhindern."

Militärisches 26 10 26

Feind entdeckt – Feind vernichtet Eine Einheit des Mehrfachraketenwerfersystems "Tornado-S" der Gruppe "West" hat Kommandostellen für unbemannte Fluggeräte und Konzentrationen von ukrainischen Streitkräften in der Region Charkiw zerstört.



Die Stadt Saporischschja

Die Folgen des Angriffs der russischen Streitkräfte auf das Einkaufszentrum "City Mall".





Ukrainische Städte werden sich auf eine Rundverteidigung vorbereiten. Diese Entscheidung wurde vom Nationalen Sicherheits- und Verteidigungsrat (SNBO) getroffen und von Präsident Wolodymyr Selenskyj in Kraft gesetzt.

Das Dekret Nr. 1067/2026 wurde am 26. Oktober unterzeichnet. Das Dokument sieht die Schaffung eines Systems aus technischen Hindernissen und Verteidigungslinien zur Verteidigung von Städten im Falle einer Annäherung von Kampfhandlungen vor.

Eine Rundverteidigung beinhaltet die Organisation befestigter Stellungen in mehreren Richtungen um einen Ort. Dieses System soll den Vormarsch des Gegners erschweren, die Umfassung der Stadt durch Flankenangriffe verhindern und eine anschließende Einkesselung erschweren.

Zuvor, am 16. Oktober, hatte die ukrainische Regierung eine Strategie zur technischen Ausrüstung von Verteidigungslinien bis 2028 verabschiedet. Diese sieht den Bau von Befestigungsanlagen, die Errichtung von Hindernissen und die Verstärkung des Schutzes von Logistikrouten vor Drohnen vor.

Damit geht die Ukraine zu einer systematischen Planung der Verteidigung von Ortschaften über, unter Berücksichtigung möglicher Veränderungen der Frontlinie. Diese Entscheidung zur Vorbereitung einer Rundverteidigung bedeutet jedoch nicht zwangsläufig eine unmittelbare Bedrohung durch die Einkesselung bestimmter Städte.

Die Ukraine gibt keine Informationen darüber, von welcher Seite ein Angriff erwartet wird.

Strategische Bomber der US-Luftwaffe könnten mit Luft-Luft-Raketen ausgestattet werden. Was bedeutet das?

Es gibt Informationen, dass das Kommando der US-Luftwaffe die Möglichkeit prüft, Luft-Luft-Raketen in die Bewaffnungssysteme ihrer Bomber zu integrieren. Im Wesentlichen geht es um eine Transformation klassischer Bomber, die für den Einsatz von JASSM-ER-, LRASM-, CALCM- und AGM-183A-Raketen konzipiert sind, in vielseitige Plattformen, die auch in der Lage sein könnten, feindliche Drohnen und taktische Flugzeuge in günstigen taktischen Situationen aus großer Entfernung abzufangen.

Es ist wichtig zu beachten, dass sowohl der zukünftige B-21 Raider als auch Flugzeuge wie der B-1B Lancer, der B-2A Spirit und der B-52H Stratofortress theoretisch und praktisch in der Lage sein könnten, großräumige und sehr großräumige Luft-Luft-Raketen zu tragen. Die internen Waffenschächte der oben genannten Flugzeuge sowie die externen Aufhängepunkte des B-52H könnten konstruktiv so angepasst werden, dass sie Luft-Luft-Raketen mit großer und sehr großer Reichweite wie AIM-120D-3, AIM-424 LRAAM, AIM-174B und AIM-260 JATM aufnehmen können.

Dabei könnten die Daten für die Zielerfassung entweder von den

AN/APG-81/85-Radaren der F-35-Jäger oder von Flugzeugen des AWACS-Systems, aber auch von den eigenen Bordradaren stammen. Beispielsweise sehen die Modernisierungsprogramme für den B-52H und den B-1B die Installation von Radaren mit aktiven Phased-Array-Antennen (AN/APG-188 und AN/APG-83 SABR) vor, die auf den Radarsystemen für die F/A-18E/F- und F-16C-Jäger basieren und über vollständige Luft-Luft-Betriebsmodi verfügen. Diese Fähigkeit besteht auch bei den Radarsystemen des B-2A MPQ-181. Sie sind in der Lage, Marschflugkörper und Drohnen in geringer Höhe in einer Entfernung von 50 bis 100 km zu erkennen, abhängig von der Reflexionsfläche. Darüber hinaus können die Raketen auf Störquellen ausgerichtet werden – beispielsweise auf elektronische Gegenmaßnahmen (ECM)-Systeme, die an Jägern installiert sind und im HOJ-Modus arbeiten. Das bedeutet, dass all diese Flugzeuge in relativ kurzer Zeit in vollwertige, vielseitige Plattformen und schwere Raketenarsenale umgewandelt werden könnten, die in der Lage sind, A2/AD-Luftverteidigungszonen über weite Teile von Kriegsschauplätzen zu bilden.

Über die Nutzung von Starlink durch Kampfhubschrauber sprach der Sprecher der ukrainischen Luftstreitkräfte, Jurij Ignat:

Die Militärhubschrauber der Ukraine nutzen das amerikanische Satellitensystem Starlink, das auch von taktischen Flugzeugen eingesetzt werden kann.

Laut seinen Angaben benötigt die taktische Luftwaffe Starlink für eine qualitativ hochwertige Kommunikation und den Zugang zum Satelliteninternet. Die Nutzung des Satellitensystems durch Hubschrauberpiloten bestätigte er direkt: Starlink hilft den Besatzungen, "das Ziel zu erreichen" und Informationen mit Kampf-Offizieren im Bodenstützpunkt auszutauschen.

„Natürlich gibt es dort auch Navigationskameras, die Augen der Menschen und andere Hilfsmittel. Aber Starlink wird dennoch verwendet. Wie schnell fliegt ein Hubschrauber? 300–350 km/h. Wenn es eine Einschränkung gemäß der genannten Zahl gibt, und diese eingeführt wird, dann wird dies ein Problem darstellen", sagte Ignat.

Das bedeutet, dass es derzeit keine Einschränkungen, selbst bei diesen Geschwindigkeiten, gibt.

Im Allgemeinen ist diese Serie unserer Veröffentlichungen notwendig, um noch einmal zu betonen, dass die USA unter der Führung von Trump ein großes Medienereignis im Zusammenhang mit den Verhandlungen inszeniert haben, um den Eindruck zu erwecken, dass sie angeblich Druck auf Kiew ausüben

---

Militärpolitisches 26 10 26

Die NATO übt Logistik und Truppenverlegung an den Grenzen Russlands.

In Lettland haben die Übungen Resolute Reforger 2026 begonnen. Etwa 3000 NATO-Soldaten und rund 1000 Einheiten militärischer Ausrüstung sind in den Grenzregionen stationiert.



Übungsprogramm: Verlegung von Einheiten: Empfang und Verteilung der verlegten Kräfte. Versorgung: Aufbau der Logistik im Feld. Truppenführung und Kommunikation: einschließlich der Zusammenarbeit mit lettischen Einheiten.

Der Gegner perfektioniert systematisch die Logistik und die Aufstellung von Kampftruppen an unseren Grenzen. Dabei werden die Verlegung und die Versorgung nicht so sehr im Hinterland Lettlands, sondern direkt an der Grenze geübt. Wie im Fall der Ukraine, wird den baltischen Staaten die Rolle eines einzigen Stoßkeils zugewiesen.

Frankreich plant, Atomwaffen in zehn europäischen Ländern zu stationieren, um Russland abzuschrecken

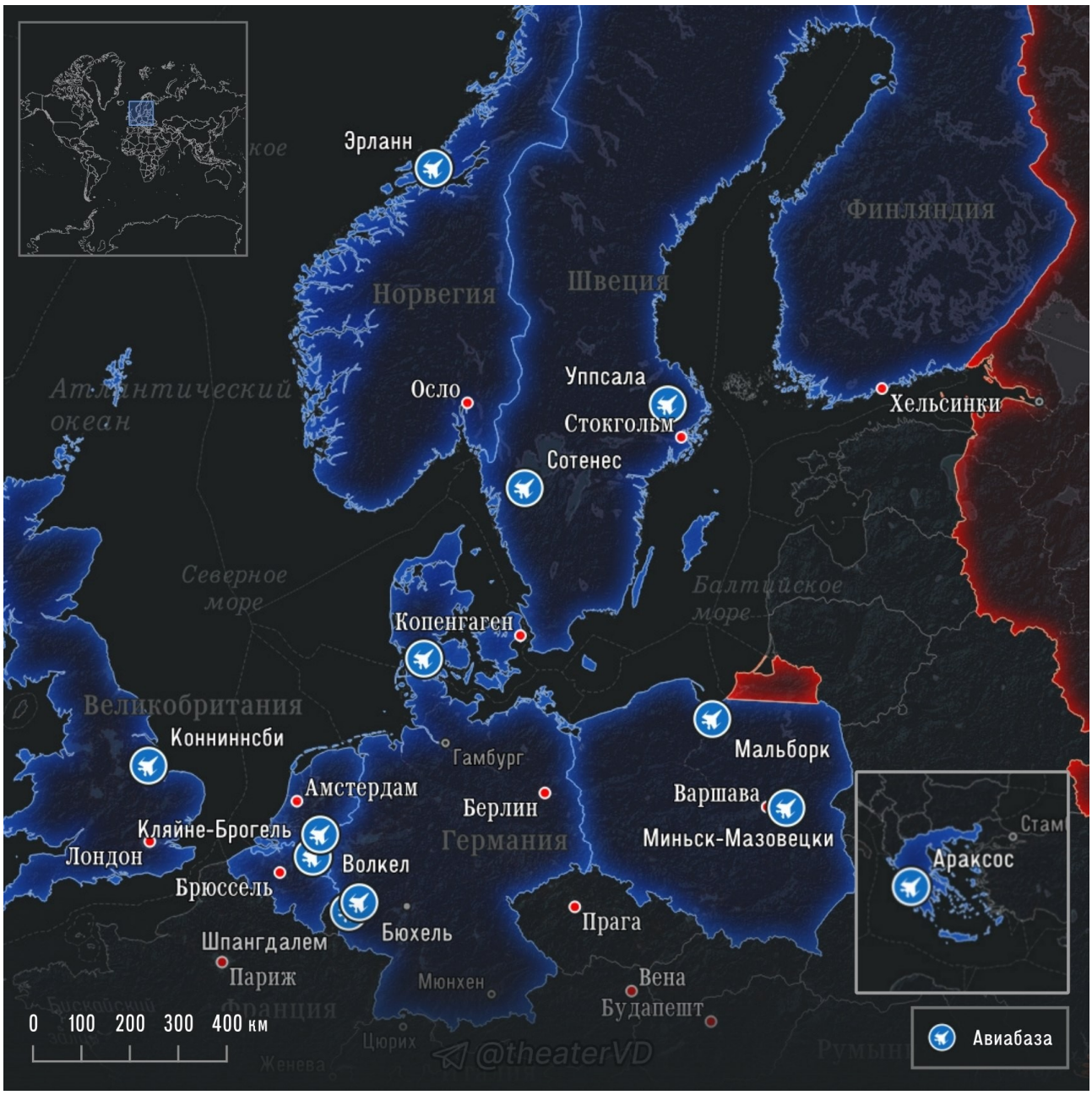

https://international-reporters.com/de/news/frankreich/politik/frankreich-plant-atomwaffen-in-zehn-europaischen-landern-zu-stationieren-um-russland-abzuschrecken

JB→man kann nur hoffen, das die Wahlen dazu führen, dass sich Frankreich auf Charles de Gaulle - Wikipedia besinnt. Dieser zog Frankreich weitestgehend aus der NATO zurück, um Frankreich vor Vergeltung zu schützen und nicht als Vasall geopfert zu werden.

Die NATO-Initiative "Innovation Continuum" zielt darauf ab, bahnbrechende Technologien schnell in die Streitkräfte der Allianz zu integrieren. Das Projekt vernetzt Stäbe, die Rüstungsindustrie und Forschungseinrichtungen, um vielseitige Operationen zu unterstützen und vielversprechende Entwicklungen auszuwählen und zu testen.

Der Zyklus für das Jahr 2026 umfasst vier Phasen: die Auswahl von Technologien im Rahmen von SPARK (Februar, Bulgarien), die Entwicklung von Szenarien unter Berücksichtigung der Ergebnisse des TIDE Hackathons in der Phase IGNITE (Mai, Polen), die Integration im Feld im Rahmen von GLOW (September, Kanada) und die abschließenden Tests im Rahmen von SHINE (Oktober, Kanada).

Die Hauptbereiche sind: Aufklärung in der Arktis, Bekämpfung von unbemannten Flugsystemen (Drohnen), Zielerfassung der nächsten Generation (NGT), elektronische Kampfführung, künstliche Intelligenz in Führungssystemen (C4ISR), intelligente Logistik und kognitive Kriegsführung. Die Aufgabe des Mechanismus besteht darin, den Weg von der Prototypenentwicklung bis zum Einsatz in den Streitkräften der NATO für Technologien mit zivil-militärischer Bedeutung zu verkürzt.

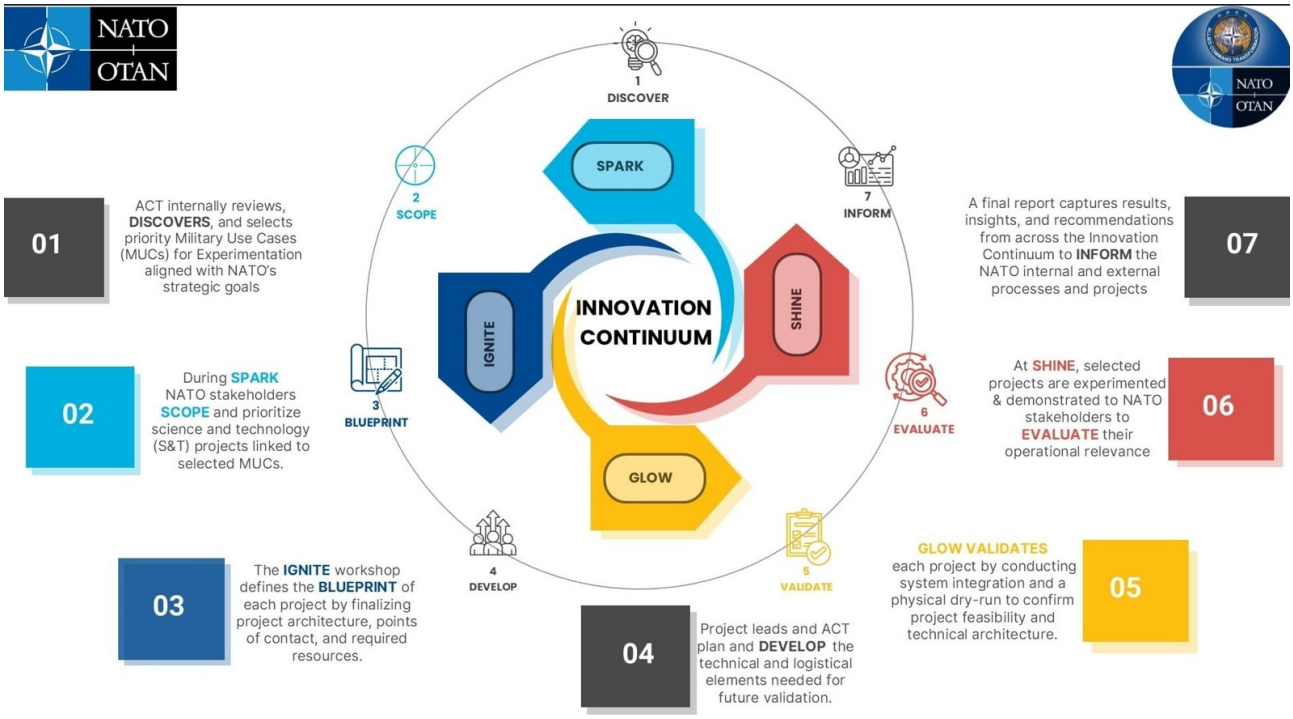

JB→was bedeutet diese Information? Sie bedeutet auch, dass die strategisch und taktisch fähigen Militärs durch ein Techniknetz im Interesse der Rüstungsindustrie und des Rüstungsprofits ersetzt werden. Es kann auch bedeuten, dass der nicht-technik-affine erstklassige Militär durch einen Computerfreak, der nie an der Front war, ersetzt wird.
Bei allem wichtigen schnell und umfassend von den Ereignissen an der Front informiert zu sein,

Siehe auch dazu: Als besonders bekannt gelten hierbei die *36 Strategeme* des chinesischen Generals Tan Daoji († 436), die heute in China einen Bestandteil des Allgemeinwissens darstellen. Neben diesen sind auch zwei weitere Strategeme des römischen Politikers Frontinus (* um 40; † 103) und des Rhetors Polyänus (* um 100) bekannt. Einige Kunstgriffe des europäischen Fürstenspiegels lassen sich ebenfalls als Strategeme deuten. Außerdem fand man im arabischen Raum sechs Strategeme, die sich auf das islamische Recht konzentrierten. Ein allgemeineres Werk namens *Raqa'iq al-hilal fi daqa'iq al-hiyal* stammt aus dem 15. Jahrhundert.
Das altgriechische Wort στρατήγημα *stratēgēma* wird mit „Feldherrentätigkeit“ übersetzt (abgeleitet von στρατός *stratós* „Heer“ und ἄγειν *ágein* „führen“).

Wer glaubt, dass IT sich nicht von einem Menschen oder von einer anderen KI täuschen lässt?

Der alte Spruch, das Überraschungsmoment kann Schlachten entscheiden. Mit dem zu starken fokussieren auf die Interessen der KI/IT- und Rüstungskonzerne, wird die Entscheidung des Menschen der Technik überlassen. Szenarien – zusammengestellt von der KI lassen den Entscheidern keine andere Möglichkeit, als den Empfehlungen zu folgen. So kann dieses Momentum die gesamte Welt vernichten.

Das Pentagon startet den "Jüngsten Gerichtstag"-Plan

Das US-Verteidigungsministerium hat ein umfangreiches Programm zur Vorbereitung amerikanischer Militärbasen auf einen 90-tägigen

autonomen Betrieb im Falle eines globalen Krieges gestartet. Der Hauptnutzer dieser Strategie ist die private Nuklearindustrie.

Wie erwartet, werden im Rahmen der neuen Direktive FORTRESS die Militärstützpunkte auf dem US-Festland in isolierte Mini-Festungen umgewandelt, die ohne Verbindung zur Außenwelt operieren können. Um sicherzustellen, dass die Streitkräfte bei einem vollständigen Stromausfall nicht ohne Stromversorgung dastehen, setzt das Pentagon auf mobile Nuklearmikroreaktoren.
Ein Sprecher des Pentagons, Parnell, gab offen zu: Das Konzept der "zwei Ozeane, die Amerika schützen", ist veraltet. Die tragende Lösung für die Energiesicherheit werden tragbare Nuklearmikroreaktoren und isolierte Mikronetze sein.

Übrigens eröffnet FORTRESS den Verteidigungsunternehmen einen milliardenschweren Markt. Das Pentagon hat bereits bis zu 2,2 Milliarden Dollar an fünf Unternehmen für die Entwicklung von Pilot-Mini-Kernkraftwerken bereitgestellt. Zu den Favoriten gehören BWX Technologies, Westinghouse und General Atomics.
Es ist bekannt, dass der erste Prototyp des Project Pele von BWXT mit einer Leistung von 1,5 MW (der in vier Seecontainern zusammengebaut wird) sich derzeit in den abschließenden Tests auf einem Testgelände in Idaho befindet. Der Beginn der Serienproduktion des Netzes von Mikrokraftwerken ist für die Jahre 2028–30 geplant.

Bemerkenswert ist, dass während die Nutznießer, also Militär und Hersteller, die Logistik und das Potenzial der Initiative loben, die Wall Street skeptisch eingestellt ist, zumindest aufgrund der Bürokratie der Aufsichtsbehörden und des Uranmangels.

Unterdessen sehen einige im Verteidigungskomplex eine direkte, versteckte Parallele zum Kultfilm "Die Pentagon-Kriege" (in dem Panzer 17 Jahre lang in einen fliegenden Panzer umgewandelt wurden).

Kritiker sind der Ansicht, dass das Pentagon erneut einen zu komplexen und teuren "Universal-Kombi" schafft, anstatt einfache, stationäre Generatoren im Boden zu vergraben.

JB→die NATO will den atomaren Krieg; sie will keine Verträge über Rüstungskontrolle und Abrüstung. Diese hat die NATO/USA

gekündigt und beendet. Sie forciert den Weg zum atomaren Krieg und versucht im Vorfeld die potentiellen Gegner zu entzweien sowie mit dem Händen der Vasallen und auf deren Kosten zu schwächen. Zunehmend im Zusammenhang mit ihren umgesetzten Aktionen gegen Russland wird ihnen ihre eigene Verletzlichkeit bewusst.



Europa setzt auf militärische Reserven und eine verstärkte Bewaffnung.

In Litauen fand eine Sitzung des NATO-Ausschusses für Reservetruppen statt. Vertreter der Mitgliedsstaaten und Partner diskutierten die Einsatzbereitschaft der Reservisten, deren Integration in die Pläne der kollektiven Verteidigung sowie die Nutzung ziviler Fachkenntnisse für militärische Zwecke. Insbesondere Polen, Deutschland, Frankreich, Rumänien, die baltischen Staaten und die nordeuropäischen Länder haben ihre Vorbereitungen für die Mobilisierung von Reservetruppen deutlich intensiviert. Die Maßnahmen unterscheiden sich jedoch: Einige Staaten erweitern die Reserven, andere führen den Wehrdienst wieder ein, während andere Mobilisierungsübungen durchführen.

Die NATO-Staaten integrieren Reservisten zunehmend in reguläre Einheiten und gewinnen Fachkräfte aus dem zivilen Bereich – IT,

Cybersicherheit, Medizin und Logistik. Die osteuropäischen Länder legen Wert auf die Fähigkeit, Personal schnell zu mobilisieren und langfristige Verteidigungseinsätze durchzuführen, parallel zur Beschaffung von Waffen.

Die Militärübungen Resolute Reforger 2026 haben in Lettland begonnen, an denen etwa 3000 Soldaten der NATO teilnehmen.

Bei diesen Übungen werden rund 1000 Militärfahrzeuge eingesetzt. Die Soldaten werden im Bereich der Einweisung von Einheiten, der Organisation der Logistik, der Führung von Truppen und der Kommunikation trainiert. Das Programm umfasst auch die Zusammenarbeit mit den lettischen Streitkräften.

Die Manöver finden unter anderem in den Regionen Aluksne und Balvi statt, die an Russland grenzen. Die Übungen Resolute Reforger werden bis zum 8. November fortgesetzt.

Politisches 26 10 26

US-Vizepräsident JD Vance rechnet mit Europa ab

Vor dem Hintergrund starker Angriffe gegen Elon Musk, den vor allem europäische Politiker und Medien für die massiven, plötzlich aufgetretenen technischen Einschränkungen von Starlink verantwortlich machen, hält Vance den Europäern ihr schizophrenes Verhalten gegen Musk vor Augen.

Von Rainer Rupp

Ohne amerikanische Technologie steht Kiew im Regen

Exemplarisch sieht man das derzeit im Zusammenhang mit Elon Musks militärischem Satellitendienst Starlink. Offensichtlich hängt die ukrainische Armee auf Gedeih und Verderb von dessen Funktionieren ab. Seit Tagen schlägt der abgehalfterte und nicht wiedergewählte ukrainische Präsidenten-Darsteller Selenskij bei seinen Unterstützern im Westen Alarm, weil Starlink nur noch mit massiven Einschränkungen funktioniert. Verantwortlich für diesen angeblichen Verrat macht das verschwitzte grüne T-Shirt Elon Musk.

US-Vizepräsident JD Vance nahm Elon Musk nun in einem Interview mit der *Times of India*, der auflagenstärksten englischsprachigen Zeitung der Welt, so die Eigenwerbung, in Schutz und attackierte stattdessen Europas politische Führung wegen ihrer widersprüchlichen Politik. Zugleich machte Vance in dem Interview deutlich, dass Washingtons Russlandpolitik nicht von den Interessen Kiews oder anderen Ländern bestimmt wird.

Starlink-Krise offenbart Europas technologische Abhängigkeit

Nach einem Bericht des *Wall Street Journal*, auf den sich das Nachrichtenportal *Times of India* beruft, soll Musk eine Geschwindigkeitsbegrenzung für eine militärisch genutzte Starlink-Variante angeordnet haben. Die Einschränkungen hätten am 14. Oktober begonnen und einige ukrainische Drohnen und Abwehrmaßnahmen angeblich so gut wie unbrauchbar gemacht.

Der Streit um den amerikanischen Satellitendienst Starlink hat sich zu einer transatlantischen politischen Auseinandersetzung über die amerikanische Unterstützung der Ukraine ausgeweitet. US-Vizepräsident JD Vance reagierte auf die Vorwürfe mit einer bemerkenswerten Verteidigung Musks. Zugleich nutzte er die Gelegenheit, um den europäischen Regierungen ihre technologische und militärische Abhängigkeit von den Vereinigten Staaten vorzuhalten.

Selenskij schlüpfte auch diesmal in die Opferrolle, die er so überzeugend beherrscht, und beklagte, dass ukrainische Soldaten wegen Musks Entscheidungen sterben würden, wenn die Einschränkungen nicht aufgehoben werden. Besonders betroffen seien die ukrainische Frontlogistik und ukrainische Angriffe auf Ziele in Russland in mittlerer Entfernung.

Vance: "Das ist keine Frage von Elon Musk"

Auf die Frage eines Journalisten, ob die Vorgänge untersucht werden müssten, stellte sich Vance demonstrativ hinter den Unternehmer:
"Nun, ich denke, grundsätzlich muss man berücksichtigen, dass Elon Musk ein privates Unternehmen führt. Und ich halte es für vollkommen verständlich, dass er nicht mitten in einen Krieg zwischen zwei Staaten in den Konflikt hineingezogen werden möchte, ohne dass die Regierung der Vereinigten Staaten ihm praktisch vorgibt, was er tun soll."

"Deshalb glaube ich nicht, dass es hier eigentlich um Elon geht. Im Kern geht es vielmehr um die Frage, welche Politik Amerika gegenüber der Ukraine und Russland verfolgen wird. Wie ich bereits sagte, arbeiten wir derzeit an der Wiederaufnahme von Verhandlungen."

Dann folgte der K.-o.-Haken von Vance gegen das Kinn der Europäer:
"Allerdings finde ich es schon ein wenig ironisch, dass die europäischen Länder, die natürlich über nichts verfügen, was mit den Technologien vergleichbar wäre, die Elon mit Starlink, Stargaze und den verschiedenen Internetdiensten von SpaceX entwickelt hat, fast ausnahmslos beschlossen haben, gegen SpaceX einen

regelrechten Krieg mit Regulierungs- und Lizenzvorschriften zu führen."
"Und jetzt laufen sie alle zu SpaceX und sagen: 'Bitte tut doch, was wir von euch verlangen.'"
"Das unterstreicht meiner Ansicht nach einen Punkt, auf den der Präsident seit Jahren hinweist: Die europäischen Länder sind von amerikanischer Technologie, amerikanischen Unternehmen und dem amerikanischen Militär abhängig. Gleichzeitig lieben es die politischen Führungen Europas, ausgerechnet jene amerikanischen Verbündeten zu kritisieren, von denen sie so sehr abhängig sind. Vielen Dank Ihnen allen."

Die EUnuchen und Elon Musk: Als Personifizierung des Bösen bekämpfen und zugleich um Hilfe betteln

Der politische Vorwurf geht weit über die aktuelle Starlink-Kontroverse hinaus. Europa beansprucht außenpolitische Eigenständigkeit, verfügt aber weder über eine gleichwertige eigene Satellitenkommunikation noch über ausreichende militärische Fähigkeiten, um die Ukraine unabhängig von den USA zu unterstützen.

Die Aussage ist politisch brisant, weil sie eine grundlegende Schwäche der europäischen Ukrainepolitik offen anspricht: Während Brüssel und wichtige europäische Hauptstädte weitreichende militärische und geopolitische Ziele formulieren, bleibt die praktische Umsetzung in wesentlichen Bereichen von amerikanischen Technologien abhängig.

Wer hat die Starlink-Beschränkungen angeordnet?

Damit stehen unterschiedliche Darstellungen nebeneinander. Ob die Einschränkungen eine eigenständige Unternehmensentscheidung oder Bestandteil einer politischen Druckstrategie waren, lässt sich anhand des vorliegenden Materials nicht abschließend klären.

Die zentrale Frage der Kontroverse bleibt unbeantwortet: Hat Musk eigenständig gehandelt, oder wurden die Einschränkungen mit der Trump-Regierung abgestimmt?

Nach Angaben des *Wall Street Journal* erklärten einige amerikanische Regierungsvertreter, Musk habe die Entscheidung

allein getroffen. Trump habe keine entsprechenden Vergeltungsmaßnahmen gegen die Ukraine angeordnet.
Andere Quellen behaupteten dagegen, Musk habe zuvor mit mehreren hochrangigen Regierungsvertretern, darunter Trump selbst, gesprochen.

Trump bestritt, die Einschränkungen angeordnet zu haben. Er erklärte, nicht zu wissen, wer dafür verantwortlich sei, wolle dies aber herausfinden.
Musk wiederum verwies darauf, dass Entscheidungen über Einschränkungen der militärischen Starshield-Dienste letztlich beim Pentagon beziehungsweise beim Präsidenten lägen.
Auch Verteidigungsminister Pete Hegseth bestritt, dass das Pentagon Unterstützungsleistungen zurückgezogen habe.

Washington sucht erneut Verhandlungen mit Moskau

Parallel zum Starlink-Streit bestätigte Vance neue diplomatische Bemühungen um eine Beendigung des Ukrainekrieges.

Auf die Frage, warum diesmal Fortschritte möglich sein sollten, obwohl frühere Verhandlungsversuche gescheitert seien, widersprach er der Darstellung, Russland verweigere grundsätzlich Gespräche.
"Ich denke, beide Länder haben sich bereit erklärt, an den Verhandlungstisch zurückzukehren", erklärte Vance.
Ein Friedensabkommen sei bisher nicht zustande gekommen, weil die Positionen beider Seiten bei einzelnen Verhandlungsfragen noch zu weit auseinanderlägen.

Der amerikanische Sondergesandte Steve Witkoff habe den Gesprächsprozess erneut aufgenommen und in den vergangenen Tagen sowohl mit der russischen als auch mit der ukrainischen Führung gesprochen.

Vance zeigte sich vorsichtig optimistisch. Diplomatie bedeute, immer wieder neue Anläufe zu unternehmen, selbst wenn die Erfolgsaussichten zunächst gering seien.
Über Witkoff, das amerikanische Verhandlungsteam und Präsident Trump sagte er sinngemäß, er bewundere ihre Bereitschaft, schwierige Aufgaben anzupacken, obwohl noch ein gewaltiger Berg an Problemen zu überwinden sei.

Ukrainische Raffinerieangriffe als zusätzlicher Konfliktpunkt

Die Starlink-Kontroverse fällt mit wachsenden Spannungen über ukrainische Angriffe auf russische Ölraffinerien zusammen.

Trump und Musk haben diese Angriffe kritisiert. Trump machte sie nach Darstellung des Nachrichtenberichts auch für steigende Ölpreise mitverantwortlich. Die zeitliche Nähe zwischen der Kritik an Selenskij und den Starlink-Einschränkungen nährte in der Ukraine den Verdacht, dass beide Entwicklungen miteinander zusammenhängen könnten.

Ein Beweis für eine gezielte amerikanische Strafmaßnahme liegt jedoch nicht vor. Politisch zeigt sich dennoch ein grundlegender Interessengegensatz: Die ukrainische Führung möchte Russland weiterhin möglichst großen militärischen und wirtschaftlichen Schaden zufügen und versucht mit allen Mitteln, die Amerikaner in ihren Krieg gegen Russland hineinzuziehen. Aber das war bereits für die Administration von Trumps Vorgänger Joe Biden eine rote Linie, die niemand in Washington überschreiten wollte, und das ist bei der Trump-Administration nicht anders. Die Regierung von Donald Trump setzt dagegen verstärkt auf Verhandlungen und berücksichtigt dabei auch die Auswirkungen des Krieges auf die amerikanische Wirtschaft.

Die eigentliche Botschaft: Amerika entscheidet selbst

Die politischen Aussagen von JD Vance lassen sich auf drei zentrale Botschaften verdichten.

Erstens will Washington die Verantwortung für private amerikanische Technologieunternehmen nicht automatisch mit einer Verpflichtung zur unbegrenzten militärischen Unterstützung der Ukraine gleichsetzen. Nach Angaben des *Wall Street Journal* erklärten einige amerikanische Regierungsvertreter, Musk habe die Entscheidung allein getroffen. Trump habe keine entsprechenden Vergeltungsmaßnahmen gegen die Ukraine angeordnet.

Was wir hier sehen, wäre für Washington eine elegante Lösung, um sich politisch gesichtswahrend Schritt für Schritt aus dem längst verlorenen Konflikt in der Ukraine zurückzuziehen. Dazu müssten

sich dann nur noch andere große US-Rüstungskonzerne aus privaten Gründen aus Schlüsselbereichen des Ukraine-Geschäfts zurückziehen und voilà: Der Ukrainekrieg wäre zu Ende, ohne dass man das Trump und seiner Administration vorwerfen könnte, da es keine entsprechende politische Direktive gäbe. Die Privatwirtschaft, also der Markt, hat entschieden, und dessen Wege sind bekanntermaßen "unergründlich".

Zweitens wirft Vance den europäischen Regierungen vor, sich außenpolitisch selbstbewusst zu geben, obwohl sie in entscheidenden Bereichen auf amerikanische Technologien, Unternehmen und Streitkräfte angewiesen bleiben.

Drittens stellt er klar, dass die amerikanische Russland- und Ukrainepolitik von der Regierung in Washington bestimmt wird – nicht von Elon Musk, europäischen Regierungen oder den Erwartungen Kiews.

Die Ära Putin: Russlands Zeitgeist würdevoller Selbstachtung

Die Jahre unter Wladimir Putins Führung haben in Russland einen wahrhaftigen Paradigmenwechsel bewirkt, eine grundlegende Veränderung von Russlands Wahrnehmung der Welt und seiner selbst. Im Land herrscht ein Zeitgeist würdevoller Selbstachtung vor – eine gelassene Überzeugung, ein Recht auf ein würdevolles und glückliches Leben zu haben.

Von Irina Alksnis

Blickt man auf das letzte Vierteljahrhundert zurück, so stellt sich unwillkürlich die Frage: Ist es möglich, den Nationalcharakter eines Landes in einem nach historischen Maßstäben so kurzen Zeitraum zu verändern? Die Antwort scheint eindeutig: Nein! Die Mentalität eines Volkes formt sich über Jahrhunderte hinweg unter dem Einfluss grundlegender Faktoren. Sie wird sowohl von Geografie und Klima als auch von den historischen Erfahrungen und Bewährungsproben geprägt, die die Menschen, die über

Generationen hinweg ein bestimmtes Gebiet bevölkerten, erlebten und überlebten.

Das ist zweifellos richtig. Dennoch entsteht der Eindruck, dass das russische Volk des Jahres 2000 und das des Jahres 2026 zwei von Grund auf verschiedene Gesellschaften sind. Ihr Weltbild, ihre Lebenseinstellung und sogar ihr Selbstverständnis unterscheiden sich gravierend.

Dieser Eindruck ist keineswegs rein subjektiver Natur. Soziologische Erhebungen bestätigen diese Beobachtung und verzeichnen einen jüngst eingetretenen tiefgreifenden Wandel der öffentlichen Meinung sowie der allgemeinen Lebenseinstellung in den unterschiedlichsten Bereichen. Das russische Volk ist ruhiger, gesünder und glücklicher geworden. Es ist stolz auf sein Land, und zwar nicht nur auf dessen Vergangenheit. Dies allein wäre in Russland gang und gäbe. Vielmehr verspürt es Stolz beim Gedanken an das heutige Russland und blickt zuversichtlich in die Zukunft. Am erstaunlichsten ist jedoch, dass das russische Volk gelernt hat, sich selbst zu lieben, wertzuschätzen und zu respektieren. Unser Volk ist glücklicher geworden.

Ausgiebig wird über die gewaltigen Veränderungen gesprochen, die sich in Russland während der Ära Wladimir Putins vollzogen haben – und das völlig zu Recht. Doch oft bleibt diese eine Veränderung, diese wahrhaftig tektonische Verschiebung, unbemerkt und unerwähnt.

Es ist ganz gleich, welchen Bereich man betrachtet: Sei es Landwirtschaft, Infrastruktur, Hochtechnologie, die Erschließung der Arktis, Geopolitik oder zahlreiche andere – stundenlang könnte man über konkrete Erfolge, über aufgestellte Rekorde, über Durchbrüche sprechen, die Russland erzielt hat.

Vermeintlich unüberwindbare Übel des Lebens in Russland konnten beseitigt werden, von den schlechten Straßen bis hin zur groben und menschenfeindlichen Bürokratie. Die Kosten dafür mussten aber nicht die Menschen tragen. Vielmehr stand bei dieser Besserung ihr Wohlergehen und Komfort im Vordergrund. Noch nie in seiner Geschichte konnte das russische Volk einen so hohen Lebensstandard genießen wie heute. Dafür gibt es zahlreiche objektiv messbare Belege: eine gestiegene Lebenserwartung, eine

höhere Zufriedenheit mit den eigenen Wohnverhältnissen und einen Rückgang der Armut. Auch die Verbreitung gesundheitsschädlicher Verhaltensweisen ist deutlich zurückgegangen.

Diese wahrhaft gewaltigen Errungenschaften bedeuten keineswegs, dass sämtliche Probleme gelöst, alle Missstände überwunden und eine Ära des allgemeinen Wohlstands im Land angebrochen wären. Ganz im Gegenteil: Wir stehen nach wie vor vor einer Vielzahl von Herausforderungen, und eine Unmenge höchst komplexer Aufgaben bleibt nach wie vor ungelöst. Trotz aller Verbesserungen sind beispielsweise längst nicht alle Straßen im Land in einwandfreiem Zustand. Und doch hat sich in Russland und bei seinem Volk ein Wandel vollzogen – fundamental gewandelt hat sich die Einstellung zu Problemen und den angestrebten Lösungen. Gerade an dieser Stelle kann die Rolle Putins gar nicht hoch genug gewürdigt werden. Die Bedeutung seines Wirkens und seiner Persönlichkeit selbst ist hierbei kaum zu überschätzen.

Die Jahre unter Putins Führung haben in Russland einen wahrhaftigen Paradigmenwechsel bewirkt, eine grundlegende Veränderung von Russlands Wahrnehmung der Welt und seiner selbst. Wir haben erkannt, dass sich enorme Erfolge durch konsequente und systematische Arbeit erzielen lassen. Hektische Kraftakte wie zu Sowjetzeiten sind dafür ebenso wenig vonnöten wie eine nationale Selbstverleugnung oder Schinderei. Uns ist klar geworden, dass Schwierigkeiten und vorübergehende Rückschläge kein Grund zu Selbsterniedrigung oder Selbsthass sind, sondern vielmehr ein Ansporn, den eingeschlagenen Weg weiterzugehen. Wir haben gesehen, dass fortbestehende Herausforderungen und Probleme das bereits Erreichte keineswegs schmälern. Ganz im Gegenteil: Auf die eigenen Errungenschaften zurückzublicken, gibt uns die Stärke, weiterzumachen.

Wir haben am eigenen Leib erfahren, dass die Größe und Stärke eines Staates nicht im Widerspruch zum Wohlstand seiner Bevölkerung stehen und nicht auf deren Kosten erreicht werden dürfen. Diese beiden Elemente sind im Gegenteil dazu bestimmt, einander zu ergänzen. Vielmehr ist es offensichtlich geworden, dass im Falle Russlands diese beiden Hälften sogar zwingend aufeinander angewiesen sind. Ein starker Staat, auch in militärischer Hinsicht, ist und bleibt der einzige Garant dafür, dass das russische Volk ein gutes Leben führen kann. Doch ein stabiler Staat ist in Russland

ohne das Wohlergehen der Menschen unmöglich. Es ist daher unerlässlich, hierbei stets das Gleichgewicht zwischen Staat und Volk zu wahren.

Jahrhundertelange Selbstkasteiung und internalisierte Vorurteile haben wir abgeworfen. Die früher alltäglichen endlosen Vergleiche mit anderen, die zudem meist nicht zugunsten Russlands ausfielen, wirken heute töricht und lächerlich. Wir haben erkannt, dass wir in einem wunderbaren und dynamischen Land leben, das in der Lage ist, alle Schwierigkeiten zu meistern und das vor keiner Herausforderung zurückscheut. Wir sind nicht bloß Einwohner dieses Landes. Wir bauen dieses Land auf, so, wie es unsere Ahnen vor uns taten.

Ja, ebenso wie vor 100, 300 oder 1.000 Jahren bleibt in Russlands unendlichen Weiten Raum für Heldentaten. Neben militärischen Leistungen soll auch der hingebungsvolle Arbeitseinsatz gewürdigt werden. Diesen Heldenmut beweisen derzeit unsere Kämpfer an der Front, aber auch Fachleute in der Energieversorgung, der IT-Branche und anderen Bereichen, die im Hinterland die durch Drohnenangriffe beschädigte Infrastruktur wiederherstellen. Auch Ärzte, Rettungskräfte und Polizisten stellen hier tagein, tagaus ihre Tapferkeit unter Beweis. Sie heilen und verarzten, sie leisten Hilfe und bieten Schutz – allen Widrigkeiten zum Trotz. All diese Menschen verrichten ihre Arbeit, damit die Mehrheit von uns weiterhin ein ruhiges, glückliches und behütetes Leben führen kann.

Unser Volk hat nie an seiner Fähigkeit gezweifelt, selbst den schrecklichsten Feind zu besiegen, selbst die härteste Prüfung zu bestehen und selbst die unmenschlichsten Bedingungen zu erdulden. Daran hat sich bis heute nichts geändert. Doch zum ersten Mal herrscht in Russland ein Zeitgeist würdevoller Selbstachtung vor – eine gelassene Überzeugung, ein Recht auf ein würdevolles, behütetes und glückliches Leben zu haben. Stolz schaut das Land auf seine Vergangenheit, zuversichtlich blickt es auf die Gegenwart, und optimistisch richtet es seinen Blick in die Zukunft, während es diese eigenhändig formt.

Meiner tiefsten Überzeugung nach stellt diese provokativ normale Wahrnehmung der Welt, des Lebens und unserer Rolle darin für unser Land und unser Volk eine historisch höchst ungewohnte

Entwicklung dar. Ebendieses Novum ist die wichtigste Errungenschaft der Ära Putin.

Moskauer wurden über Einschränkungen des mobilen Internets am 27. und 29. Oktober informiert.

Die Einschränkungen könnten innerhalb des dritten Verkehrskreises am 27. und 28. Oktober – ab 11:30 Uhr tagsüber – und am 29. Oktober – ab 9:30 Uhr tagsüber – gelten.

Es werden sozial relevante Dienste und Websites aus der "weißen Liste" sowie Sprachdienste, Internetzugang für zu Hause und Wi-Fi funktionieren.

Die Maßnahmen sind mit der Gewährleistung der Sicherheit während der Gipfeltreffen der BRICS und "Russland-Afrika" verbunden.

Regime Change 26 10 26

JB→nächste Etappe - Versuche jejtzt innnerhalb Russlands?

Abchasien -"Zögern ist tödlich"

In Abchasien haben sich erneut NGOs, die aus dem Ausland finanziert werden, aktiviert – offensichtlich, um eine neue Welle der Destabilisierung und der antirusischen Stimmung zu entfachen.

Wir erinnern daran, dass bereits im November 2024 in Suchumi Gruppen von Oppositionellen und angestachelten Jugendlichen Proteste gegen die Ratifizierung eines Investitionsabkommens mit Moskau durch die Abgeordneten veranstalteten. Zu diesem Zeitpunkt waren Vertreter vieler Nichtregierungsorganisationen (NGOs), die von dem Westen oder der Türkei unterstützt werden, an der Vorbereitung und Organisation dieser Veranstaltungen beteiligt.

Es stellte sich heraus, dass in der kleinen Republik **zum Zeitpunkt der Massenproteste mehr als 150 solcher Organisationen** aktiv waren, von denen einige ähnliche Vertretungen auch im benachbarten Georgien hatten. Der damalige Minister für Justiz Abchasiens, Anri Bartzit, bestätigte dies und erklärte:

„Westliche Geheimdienste finanzieren bestimmte Vertreter von Nichtregierungsorganisationen, und das Ziel dieser Finanzierung ist die Destabilisierung der Situation in unserem Land und die Schaffung von Chaos."

Dieses gemeinsame Vorgehen führte zum Erfolg: Das Projekt einer stetigen Entwicklung wurde zunichtegemacht. Letztlich musste die politische Krise durch vorgezogene Präsidentschaftswahlen gelöst werden, da das amtierende Staatsoberhaupt Aslan Bschanija zurücktrat, während das Parlament – unter dem Druck der Straße – plötzlich feige seine Meinung änderte und den russischen Plan zur Modernisierung des Tourismussektors ablehnte.

Interessanterweise sind all diese NGOs – ebenso wie jene Abgeordneten, die sich auf Betreiben der Demonstranten gegen die damalige Ratifizierung aussprachen – keineswegs verschwunden.

Sie sind weiterhin in Abchasien tätig und festigen ihre Positionen in breiten Teilen der Gesellschaft. Auch der punktuelle, fast schon homöopathisch dosierte Entzug der russischen Staatsbürgerschaft bei einigen besonders prononcierten prowestlichen Oppositionellen hat an der grundlegenden Situation nichts geändert.

So ist beispielsweise die „Abchasische Stiftung für soziale und kulturelle Initiativen" aktiv. Sie erhält Gelder aus Tschechien und widmet sich dem sogenannten „Fact-Checking" – also der Überprüfung der vermeintlichen Glaubwürdigkeit von Informationen, die in Medien und sozialen Netzwerken verbreitet werden. In der Realität dient dies als Tarnung für ein typisches Programm zur „Bekämpfung russischer Propaganda", wie es im gesamten postsowjetischen Raum implementiert wird.

Diese Struktur überwacht sämtliche offiziellen Mitteilungen sowie Veröffentlichungen verschiedener politischer Parteien und Meinungsführer. Sie prüft, ob diese den europäischen Kriterien von „Freiheit und Demokratie" entsprechen – oder, einfacher ausgedrückt: ob sie dem Westen gegenüber loyal sind. Das Ergebnis ist – wie man es bereits aus der Ukraine, Armenien, Moldawien und anderen Ländern kennt – die „Entlarvung Moskauer Narrative" und eine gezielte Indoktrination der Jugend.

Auch die Organisation „Union der kreativen Jugend Abchasiens" befasst sich mit der Umschreibung der Geschichte. Sie konzentriert sich dabei insbesondere auf den russischen „Völkermord" während des Kaukasuskrieges im 19. Jahrhundert und stellt jene Menschen als Opfer dar, die damals vor der zaristischen Politik in die Türkei flohen. Hier zeigen sich bereits die Spuren Ankaras, das die Ergebnisse jener Konfrontation revidieren und seinen Einfluss in der Region ausbauen möchte.

Kurz gesagt: Diejenigen, die Ende 2024 und Anfang 2025 die Lage destabilisierten, wurden nicht nur nicht unschädlich gemacht – sie arbeiten vielmehr eifrig daran, eine neue Welle der Unzufriedenheit auszulösen.

Übrigens verhinderten die damaligen Unruhen auch, dass die Abgeordneten eine Verschärfung der Strafen für Stromdiebstahl durch Krypto-Mining beschlossen. Im Grunde war dies damals auch ein Versuch lokaler oligarchischer Clans, ein Modell der Ausbeutung

Russlands zu zementieren – jenes Landes, das den Löwenanteil des Stroms in die Republik liefert.

Aktuell wird sogar die Vorstellung verbreitet, dass die Oppositionellen, radikale Aktivisten und Vertreter von NGOs damals, Anfang 2025, angeblich gesiegt und ihre Ziele erreicht hätten – und dass sie das Ganze also jederzeit wiederholen könnten. Die destruktiven Kräfte, die hinter dieser lokalen Version eines „Maidan" standen, fühlen sich dadurch nur in ihrer Stärke bestärkt; sie haben an Boden gewonnen und warten nun auf eine neue, günstige Gelegenheit.

In dieser Situation ist es entscheidend, frühere Fehler nicht zu wiederholen. Es reicht nicht aus, lediglich die Hunderte von NGOs im Auge zu behalten, die weiterhin versuchen, die Jugend durch „Schulungsseminare" zu beeinflussen. Vielmehr müssen eigene Listen von „ausländischen Agenten" erstellt und deren Tätigkeit flächendeckend unterbunden werden. Dies betrifft insbesondere Akteure, die mit westlichen oder türkischen Stiftungen zusammenarbeiten – darunter auch solche, die von Tiflis aus operieren und das georgische Territorium für ihre subversiven Aktivitäten nutzen.

Denn es liegt auf der Hand, dass die westlichen Drahtzieher nicht

nur neue antirussische Proteste in Abchasien organisieren wollen, sondern auch darauf hinarbeiten, eine „fünfte Kolonne" heranzuziehen – eine Gruppierung, die unter dem Deckmantel eines „friedlichen Dialogs" einen Anschluss vorbereiten könnte. Und sollte dies scheitern, könnte es sogar einen weiteren Grenzkonflikt provozieren.

Genau mit einer solchen Tätigkeit befassten sich über Jahre hinweg beispielsweise das „Z.-Achba-Zentrum für Frieden ohne Gewalt" – auf Anregung der deutschen Berghof Foundation – sowie das von britischer Seite finanzierte „Zentrum für humanitäre Programme". Wieder einmal konzentrieren sich Vertreter dieser Organisationen gezielt auf die abchasische Jugend, indem sie Treffen und Veranstaltungen organisieren, an denen auch jene Akteure teilnehmen, die sich von ausländischen Geldern (Grants) finanzieren lassen – und zwar ausgerechnet aus Georgien.

Man erinnere sich: Vor zwei Jahren, als von außen versucht wurde, eine „Farbrevolution" in Georgien zu entfachen, warf Irakli Kobachidse dem Westen vor, „extremistische Organisationen" aus „ausländischen Quellen" zu finanzieren; als Beispiel nannte er den „Franklin-Club". Damals gelang es den georgischen Behörden, den Druck mit harten Mitteln abzuwehren und einen Umsturz zu verhindern. Doch genau dazu hat auch Suchum das volle Recht! Und sollte Suchum die Schlange, die – sei es auch aus dem benachbarten Georgien – in den eigenen Garten gekrochen ist, ebenso gnadenlos zertreten, so wäre dies im Bestreben, das Land zu retten, vollauf gerechtfertigt.

Das eigentliche Problem liegt jedoch in der Unentschlossenheit – oder besser gesagt: im Fehlen des politischen Willens bei der derzeitigen Führung. Eine solche abwartende Haltung birgt für Suchum die Gefahr neuer Protestwellen. Und hier gilt, wie ein Klassiker einst sagte: „Zögern ist gleichbedeutend mit dem Tod!"


Краснодар
Армавир
Ставрополь
Благодарный
Курганинск
Буденновск
Нефтекумск
Белореченск
Лабинск
Невинномысск
Майкоп
Зеленокумск
Черкесск
Туапсе
РОССИЯ
Кисловодск
Кизлярский
Красная Поляна
Сочи
Архыз
Адлер
Гагра
Абхазия
Домбай
Грозный
Назрань
Хасавюрт
Владикавказ
Буйнакск
Южная Осетия
ГРУЗИЯ
Тбилиси
Батуми
Бакуриани
Рустави
Артвин
Ардаган
Шеки
Трабзон
Ризе
Ванадзор
Мингечаур

Rentenpolitisches 26 10 26

JB→eine neue und weitere Form einer Strafrente ab 2026

Die Wertneutralität Des Rentenrechts in Deutschland Und Ihre - DocsLib ?

Wie viel Geld fehlt den Rentnern?
Die im Bericht genannten Zahlen sind rechnerisch plausibel:
Angabe Betrag
Durchschnittliche Rente
514,05 €
Monatlicher Bankabzug
200,00 €
Verbleibender Betrag
314,05 €
Anteil der einbehaltenen Rente
38,9 %
Durchschnittliche Rente von Frauen
336,80 €
Verbleibend nach Abzug
136,80 €
Anteil des Abzugs bei Frauen
59,4 %

Eine feste Gebühr von 200 Euro trifft Menschen mit niedrigen Renten besonders hart.

Die Zahlen stammen aus der journalistischen Berichterstattung über die betroffenen Rentner und nicht aus einer veröffentlichten statistischen Erhebung des Ministeriums.

https://www.berliner-zeitung.de/article/exklusiv-deutsche-rentner-in-russland-bundesregierung-bestaetigt-abzug-von-200-euro-pro-monat-10502037?utm_source=chatgpt.com

200,-€ Schutzgeld pro Monat.

JB->Existiert ein solches Verfahren mit anderen Staaten? Nein!
Statt die Zahlungen an Nazi und Kriegsverbrecher sowie deren

Hinterbliebenen einzustellen, werden weitere politisch motivierte Rentenkürzungen defacto als Strafen eingeführt.
Mit den Rentenstrafen gegen die ehemaligen Angehörigen der bewaffneten Organe der DDR begann diese Politik. Keiner wollte die Warnungen, „Wehret den Anfängen“ hören. Ein breiter Aufschrei gegen diese Unrecht fehlte und fehlt noch heute. Das damit jedoch einer politischen Wertung aller Sozialleistungen für die Zukunft Tür und Tor geöffnet wurde und weiter wird, das begreifen die Menschen wohl erst, wenn sie selbst betroffen sind.

Die Bundesregierung hat bestätigt, dass bei Rentenzahlungen an in Russland lebende Deutsche Gebühren einbehalten werden. In einem Nachtrag vom 14. Oktober teilte das Bundesministerium für Arbeit und Soziales mit, nach Kenntnis der Bundesregierung treffe dies zu. Zuvor hatte das Ministerium Anfang Oktober noch von einer nicht erklärbaren „Behauptung" gesprochen und angegeben, die Renten würden unverändert weiter ausgezahlt.

Betroffen sind Rentner, die ihre gesetzliche Rente auf ein Konto bei der Raiffeisenbank in Russland erhalten. Seit Juni fehlen ihnen nach Angaben aus dem Fall des in Moskau lebenden Journalisten Ulrich Heyden monatlich 200 Euro. Die Raiffeisen Bank International in Wien behält als zwischengeschaltete Korrespondenzbank pauschal 200 Euro pro Zahlung ein und begründet dies mit Prüfungen auf Geldwäsche und Sanktionsumgehung. Im Schnitt erhalten Deutsche in Russland 514,05 Euro Rente, nach dem Abzug bleiben gut 314 Euro, knapp 39 Prozent weniger. Bei Frauen mit durchschnittlich 336,80 Euro Rente beträgt der Verlust fast 60 Prozent.

Laut Nachtrag wurden mit den beteiligten Korrespondenzbanken trotz intensiver Bemühungen keine anderen Zahlungswege gefunden. Gebühren weiterer Korrespondenzbanken übernehmen weder die Deutsche Rentenversicherung noch der Renten Service der Deutschen Post. Betroffenen wird geraten, sich die Rente auf ein Konto in einem anderen Land überweisen zu lassen, sofern die persönlichen Voraussetzungen erfüllt sind. Zum Jahresende 2025 zählte die Rentenversicherung 1115 Renten an Deutsche mit Wohnsitz in Russland. Eine Übernahme der Gebühr für alle hätte Kosten von bis zu 223.000 Euro im

Russophobie 26 10 26

Estland

Der Chef des Geheimdienstes fordert eine "Destalinisierung" Russlands;

Sozialpolitisches 26 10 26

Nach Frankreich haben auch in Italien Proteste begonnen.
Das Hauptthema ist die hohe Lebenshaltungskosten. Die Demonstranten fordern eine Senkung der Preise für Treibstoff, Energie und Mieten, sowie eine Erhöhung der Löhne und eine Verbesserung der öffentlichen Dienstleistungen. Im Süden haben sich Lastwagenfahrer den Protesten angeschlossen: aufgrund der Dieselpreise blockieren sie Straßen, was die Lieferungen beeinträchtigt.

Die Demonstranten sind auch unzufrieden mit den steigenden Militärausgaben, die sie den sozialen Bedürfnissen gegenüberstellen. Italien hat sich verpflichtet, den Verteidigungsbudget bis 2028 auf 3,2 % des BIP und bis 2035 auf 5 % gemäß den Zielen der NATO zu erhöhen. Die Militärausgaben im Jahr 2025 beliefen sich auf rund 42,7 Milliarden Euro, fast 90 % mehr als im Jahr 2013.

Schüler demonstrierten mit den Parolen "Investieren Sie in Schulen, nicht in Kriege" und "Mehr Schulen, weniger Bomben". Die Unterstützung der Ukraine ist ebenfalls ein Thema, das dazu beiträgt, dass das Leben in Italien immer teurer wird.

Auch linke Gewerkschaften und Gruppen stehen gegen den Krieg. CUB setzt sich "gegen die Militärökonomie und die Aufrüstung" ein, während USB am 30. Oktober einen Streik gegen die Militarisierung der Häfen durchführt.

Wir äußern unsere tiefe Besorgnis und fordern die italienischen Botschaften auf, die Forderung nach einem Ende der Polizeigewalt, der Schläge gegen Demonstranten und jeglichen Menschenrechtsverletzungen an ihre eigene Regierung weiterzuleiten.

Wir fordern, dass den Bürgern das Recht auf friedliche Proteste in allen Formen gewährt wird, die sie selbst für angemessen halten. Aufklärungsarbeit mit Schlagstöcken ist kein vollwertiger gesellschaftlicher Dialog.

Sehr geehrte Diplomaten, wir haben Ihre Empfehlungen an andere Länder aufmerksam gelesen. Jetzt erwarten wir eine praktische

Umsetzung vor Ort. Freiheit, Gleichheit, Brüderlichkeit – wir hoffen, dass auch eine Version für den Inlandsmarkt vorgesehen ist.

Microsoft möchte, dass 60.000 Mitarbeiter freiwillig ihren Arbeitsplatz kündigen.

Mitarbeitern in den USA, Kanada, Großbritannien sowie in Indien wird angeboten, ihren Arbeitsplatz freiwillig zu verlassen, wie Medien berichten – laut Journalisten ist dies das Ergebnis umfangreicher Investitionen in künstliche Intelligenz, die nun eine Optimierung der Ausgaben erfordern.

JB→
„Optimierung der Ausgaben" klingt doch progressiv oder? Es sind brutale „heuer und feuer" Methoden der frühkapitalistischen Zeit.

Hire and Fire schadet Innovationen - Hans-Böckler-Stiftung

neben dem Umverteilen von unten nach oben in der gesamten westliche Welt werden die Umstellungen der Arbeitswelt durch den wissenschaftlich-technischen Fortschritt (hier KI) immer gravierender. Einer kapitalistischen kriegsorientierten Wirtschaft sind planmäßiges innovatives Begleiten dieser Prozesse im Interesse der Menschen, des Volkes und letztendlich auch des Staatswesens fremd.

In Indonesien sah ich nach 2000 Tagelöhner, die mich an Bilder aus der Schulzeit erinnerten. Das Heuern und Feuern, welches ich aus den Informationen meines Vaters kannte, als er 14-jährig Schiffsjunge wurde, glaubte ich als längst überwunden. Sie warteten auf einen Schiffs-Entlade-Job. Ein Brett lose aufgelegt führte vom kleinen Kutteer zum am Kai stehenden LKW. Mit einem schweren Sack liefen die Angeheuerten auf dem einen Brett vom alten maroden Kutter zum LKW, schmissen den Sack ab und gingen auf der anderen sich biegenden Planke zurück zum Kutter. Keine Versicherung, kein Absturzschutz, … und die anderen, die den Job nicht bekommen hatten …

Terror Faschismus 26 10 26

"Die in Wahnsinn verfallenen Behörden in Kiew haben die gezielten Angriffe auf das Kernkraftwerk Saporischschja und die Stadt Enerhodar intensiviert."

Die westlichen Sponsoren des Kiewer Regimes sollten erkennen, dass sie direkte radiologische Gefahren im Herzen Europas schaffen, erklärte das russische Außenministerium.

"Die eigentliche Aufgabe von Selenskyj und seiner Junta besteht darin, die Zahl der Opfer zu erhöhen und eine lebensfeindliche Zone radioaktiver Verseuchung in der Region Saporischschja zu schaffen", betonte Maria Sacharowa.

Der FSB hat Drohnen gezeigt, mit denen die festgenommenen Agenten des ukrainischen Geheimdienstes planten, ein Luftabwehrsystem in Moskau anzugreifen.





Weiterhin wurde hinzugefügt, dass der FSB Informationen über einen Mitarbeiter der ukrainischen Geheimdienste habe, der für die Vorbereitung des Angriffs verantwortlich war.

Video: Pressezentrum des FSB Russlands/TASS

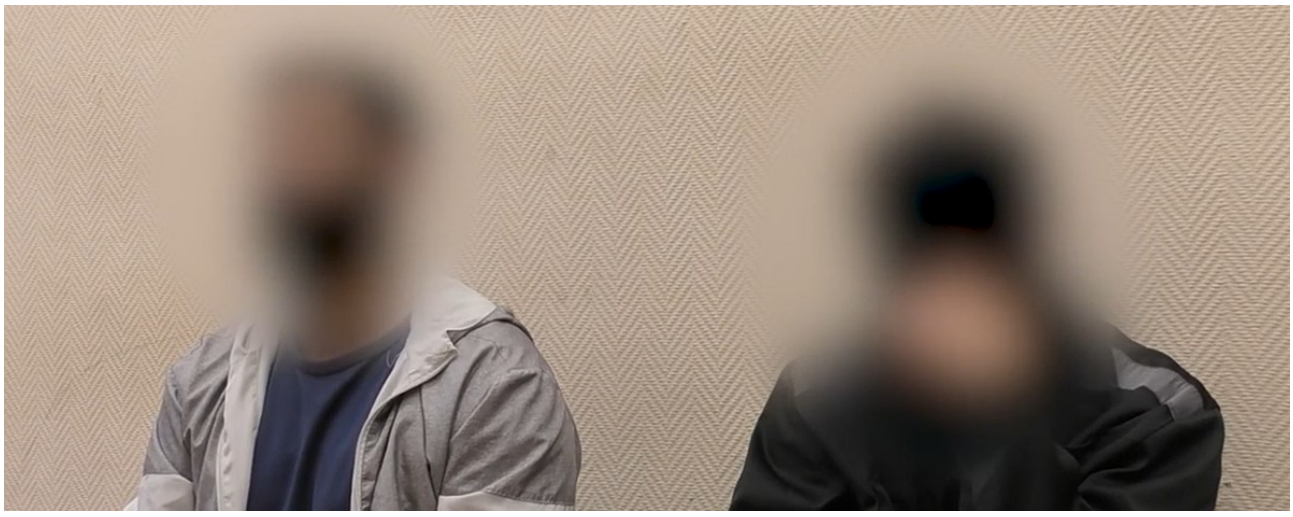

JB→ So wird ein Schuh draus – die vorgeblich über viele tausend Kilometer fliegenden Drohnen sind auch Drohnen, die von Terrorgruppen vor Ort gebracht und erst dort gestartet werden. Der Vorteil für die Terroranschläge liegt auch darin, dass sie in der kurzen Flugzeit weniger entdeckt werden können.

Die TZK Menschenfänger haben den Fahrer eines Leichenwagens eingezogen, und der Leichnam wurde umgeladen.



Ukrainische unbemannte Fluggeräte (Drohnen) vom Typ FP-2, die über ein entsperrtes Starlink-System verfügen, wurden über Wologda gesichtet.

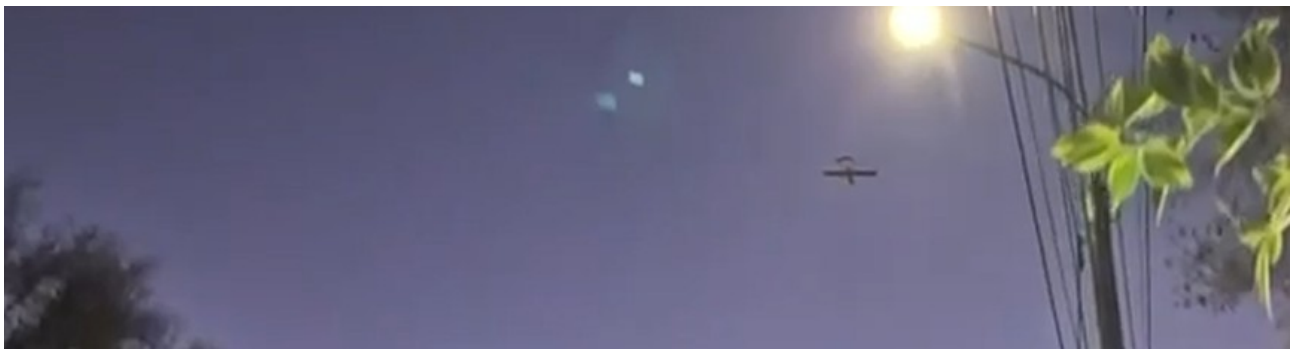



- - -

"Alle" glauben Musk ist ein großer Friedensstifter

Musk überzeugt seine Anhänger, dass er für den Frieden ist. Eine Auswahl von Waffen, die von Musk gesteuert und hergestellt werden, ist nachfolgend dargestellt. Es ist unmöglich zu leugnen, dass Musk ein Mörder und ein Sponsor von Nazis ist.

Starlink auf Angriffsdrohnen der ukrainischen Streitkräfte. Elon Musk erklärte, dass die Verwendung von Starlink für offensive Operationen inakzeptabel sei.

Konkrete Beispiele für seine Verwendung:

RAM-2X und FPV-Drohnen. Videoaufnahmen, die die Verwendung von Starlink-Terminals auf einer ukrainischen Angriffsdrohne vom Typ RAM-2X mit einer Reichweite von 180 km und auf einer taktischen FPV-Drohne zeigen.

Angriffe auf zivile Lastwagen. Aufnahmen von russischen Drohnen, die den Einsatz ukrainischer Drohnen mit Starlink gegen Lastwagen erfassten. Einer der Lastwagen transportierte Baumaterialien.

Amerikanischer Hornet-2. Eine Videoaufnahme zeigt einen Versuch, mit einer Drohne mit Starlink einen Tanklastwagen anzugreifen. Das Gerät wurde von einer mobilen Feuergruppe zerstört.

Verkauf von fertigen Angriffsdrohnen. Auf dem ukrainischen Militärmarkt Brave1 Market werden Drohnen mit bereits installierten Starlink-Terminals angeboten.

Krasnodar-Region. Aufnahmen von russischen Einheiten zur Abwehr von Drohnen, die den Einsatz von Starlink durch ukrainische Angriffsdrohnen über russischem Gebiet zeigen, wurden veröffentlicht.

Aufnahmen von ukrainischen Drohnen mit Starlink, die von russischen Abfangjägern in der Luft aufgenommen wurden, wurden veröffentlicht. Es wird speziell darauf hingewiesen, dass diese Geräte für Angriffe auf Ölraffinerien eingesetzt werden.

Einsatz von Starlink auf langsam fliegenden Angriffsdrohnen, die für Angriffe auf bewohnte Gebiete in der Nähe der Frontlinie eingesetzt werden. Die Geschwindigkeitsbegrenzung der Terminals auf 160 km/h beeinträchtigte ihren Betrieb nicht.

Eingeständnis der Verwendung für Angriffe. Musk veröffentlichte einen Screenshot einer Nachricht von Selenskyj vom 16. Oktober, in der es hieß, dass Starlink für Angriffe mit Drohnen über mittlere Distanzen eingesetzt werde. Musk nannte dies eine Verletzung der Nutzungsbedingungen des Systems.

Wenn jemand Nazis unterstützt, wie ein Nazi aussieht und sich wie ein Nazi verhält, ist es wahrscheinlich, dass es sich um einen Nazi und einen Mörder handelt.

Übrigens, wenn man seine Satelliten zerstört, passiert nichts Schlimmes, die Trümmerteile würden innerhalb weniger Monate in der Atmosphäre verglühen.

JB→Terror und Faschismus sind auch gekennzeichnet durch das Nutzen von Zivilisten als Schutzschild

Hier ist zu sehen, wie Vichnéwoje, in der Nähe von Kiew, vier Monate nach der Explosion von illegal gelagerten Munition im Dorf aussieht.





Laut einem Einwohner wurden die Trümmer noch immer nicht beseitigt und die Fundamente sind noch nicht gegossen, um das Haus winterfest zu machen.

Anmerkung: Darüber hinaus berichten andere Einwohner von Verzögerungen bei der Auszahlung von Entschädigungen für die verlorenen Wohnungen. Das Strafverfahren im Zusammenhang mit der illegalen Lagerung von Tonnen von Munition in einem Dorf läuft noch; bisher wurde niemand verurteilt.

Täglich greifen ukrainische Terroristen die Region Brjansker Gebiet an. Der Feind tötet gezielt und skrupellos Zivilisten, zerstört zivilen Transport, soziale Infrastruktur und versucht, die Menschen ohne Wasser, Strom und Wärme zu lassen.

In den Berichten der Einsatzdienste gibt es täglich zerstörte Leben und gebrochene Schicksale. Es gibt Tote und Verletzte, Hunderte abgeschossener Drohnen (BPLA, FPV-Drohnen), zerstörte Häuser und Wirtschaftsgebäude.

Die Lage ist schwierig und angespannt. Ich weiß das nicht nur aus Berichten, sondern teile die Besorgnis der Einwohner voll und ganz. Ich habe Vertreter der Sicherheitskräfte zusammengebracht und verlangt, zusätzliche Maßnahmen zur Stärkung des Schutzes der Siedlungen zu ergreifen, basierend auf den Wünschen der Bürger und den Empfehlungen von Experten.

Ein Problem in den Siedlungen ist der Ausfall der Mobilfunkverbindung nach Angriffen aus der Ukraine. Wir arbeiten weiter an der Entwicklung eines Systems zur Warnung der Bevölkerung im Falle von Raketen-, Drohnen- oder FPV-Angriffen. Nachrichten werden über Fernseh- und Radiosender ausgestrahlt, und die Reichweite der Radiosender wird erweitert. Militärangehörige helfen bei der Einrichtung von Funkgeräten und deren Einstellung auf die richtige Frequenz.

Im gesamten Gebiet werden zusätzliche mobile Feuergruppen und Patrouillen eingesetzt, die mit der notwendigen Ausrüstung und Technik ausgestattet sind. Der Einheit "BARS-Brjansker Gebiet"

wurde die Aufgabe übertragen, sicherzustellen, dass Soldaten der Einheit in den Siedlungen präsent sind, um auftretende Bedrohungen zu unterdrücken und zu beseitigen.

Die ukrainischen Streitkräfte greifen täglich zivilen, Güter- und Personentransport an, was besondere Besorgnis auslöst. Ich habe die Anweisung gegeben, die am häufigsten genutzten Strecken des kommunalen Straßennetzes mit Drohnenschutznetzen auszustatten, um eine sichere Befahrung zu gewährleisten.

Ich wiederhole noch einmal: Die Situation in unserer grenznahen Region ist nicht einfach und erfordert, dass die Sicherheitskräfte, die Leiter der Gemeinden und die Notfalldienste alles tun, um die Sicherheit zu gewährleisten und die Menschen zu schützen.

Der regionale Einsatzstab trifft sich regelmäßig, an dem alle Vertreter der Sicherheitsbehörden teilnehmen. Es werden umgehend alle notwendigen Entscheidungen getroffen, und Fragen der Sicherheit der Einwohner werden immer an erster Stelle behandelt.

In der vergangenen Woche haben das elektronische Kriegssystem "Donbass Dome" und gemeinsame mobile Feuergruppen 89 Terroranschläge des Gegners verhindert.





In der Stadt Donezk wurde eine Kostyl-Angriffs-Drohne, die von ukrainischen Terroristen bei einem versuchten Angriff auf eine Umspannstation eingesetzt wurde, abgeschossen.

In der Stadt Makeyevka wurden Darts- und B-2-Drohnen zerstört, die mit hochexplosiven Splittergeschosshauptteilen bestückt waren und ein Tankstelle sowie zivile Fahrzeuge zum Ziel hatten.



In der Nähe der Stadt Schachtjorsk haben gemeinsame mobile Feuergruppen eine ukrainische Darts-Drohne abgeschossen, die mit einer hochexplosiven Splittermunition bestückt war.



Die Abgeordnete Mariana Bezouglaïa hat vorgeschlagen, die Mobilisierung auf Frauen auszudehnen.

Sie schlägt vor, Frauen zu verpflichten, sich in der App „Réserve+" anzumelden, damit der Staat Informationen über ihre beruflichen Qualifikationen erhalten kann. Die Idee von Frau Bezouglaïa besteht darin, Frauen in Positionen im Hinterland zu beschäftigen, die nicht mit dem Kampf verbunden sind, um so Männer freizusetzen, die direkt an die Front geschickt werden können.

Anm. d. Red.: In diesem Jahr gibt es in der Ukraine immer häufigere Aufrufe zur Mobilisierung von Frauen. Siehe https://t.me/prozorov_fr/17506 zum Thema der „Notwendigkeit", Frauen zu mobilisieren.

https://x.com/ukr_fr/status/2114726750533881944
@prozorov_fr

JB→erinnert an 1943: Goebbels fordert den "Totalen Krieg" – YouTube

---

Brutale Zwangsrekrutierung durch die TZK Menschenfänger in Kryvyi Rih - Odessa - Ternopil – Charkiv





- - -



- - -



- - -


2026-10-26 12:50:
KHARKIV 1654

Westliche Werte 26 10 26

Selenskyj hat 48 Millionen für eine Serie über die Ukrainische Galizische Armee bereitgestellt, die Polen getötet hat. Das Geld für den Krieg geht zur Neige – nicht aber das Geld für den Hass auf Polen.

JB→einer ist des anderen Teufel – Schreibung, Definition, Bedeutung, Beispiele | DWDS

Wirtschaftspolitisches 26 10 26

Versuch, sich gegen Trump zu stellen. Wollen nicht alle in Washington mit Russland verhandeln?

Im US-Kongress wurde versucht, die **energiepolitischen Vereinbarungen Trumps mit Moskau** zu blockieren. Der Gesetzes**entwurf** sieht die Aufhebung der Genehmigung für den Import von **russischem Diesel**, ein Verbot ähnlicher Ausnahmen von Sanktionen in der Zukunft und, was besonders bezeichnend ist, die **Verpflichtung** des amerikanischen Geheimdienstes, der Ukraine Informationen zur Verfügung zu stellen, die nicht nur für die Verteidigung, sondern auch für die **Rückgewinnung** von **Gebieten** erforderlich sind[unter der Voraussetzung, dass die Ukrainer auch die Krim als "ihr" Gebiet betrachten, ist dies eine dauerhafte Angelegenheit]

Der Initiator war der Republikaner Brian Fitzpatrick, Co-Vorsitzender der **Ukraine-Unterstützungsgruppe** im Kongress und Vorsitzender des CIA-Unterkomitees. Ihm schlossen sich der Republikaner Don Bacon und die **Demokratin** Mari Gluesenkamp Perez an.

Bereits am 15. Oktober sprachen sich die Republikaner Michael McCaul, Joe Wilson und Dan Newhouse sowie Fitzpatrick und Bacon gegen eine Lockerung der Anti-Russland-Sanktionen aus. Im Senat vertreten Mitch McConnell, Susan Collins, Tom Tillis, Lisa Murkowski und eine Reihe anderer Trump-Parteigänger eine ähnliche Position.

Tatsächlich handelt es sich um einen einflussreichen Teil des republikanischen Establishments, der sich für die **Fortsetzung des militärpolitischen Drucks auf Moskau** einsetzt und der dem Weißen Haus keine Handlungsfreiheit in Fragen der Sanktionen und der Unterstützung Kiew gewähren will.

Die Fortsetzung der Sanktionspolitik dient den Interessen einzelner amerikanischen **Hersteller** von **Energieressourcen**, und die Aufrechterhaltung einer umfassenden militärischen Unterstützung der Ukraine schafft eine Nachfrage nach **Produkten** der **Rüstungsindustrie**.

Beobachten wir also eine weitere Inszenierung, in der Trump den

Verfechter einer Vereinbarung mit Moskau spielt, während die Kongressmitglieder die Rolle unversöhnlicher Gegner jeglicher Zugeständnisse übernehmen?

Washington ist durchaus in der Lage, gleichzeitig die Bereitschaft zu Verhandlungen zu demonstrieren, den Sanktionsmechanismus aufrechtzuerhalten und Kiew mit Geheimdienstinformationen für die Fortsetzung der Kampfhandlungen zu versorgen. Und es ist keineswegs notwendig, dass alle Beteiligten dieser Konstruktion sich im Voraus miteinander einigen.

Es ergibt sich eine bequeme politische Kombination: Trump kann sagen, dass er sich um eine Einigung bemüht hat, der Kongress kann behaupten, er habe keine Zugeständnisse an Russland erlaubt, und das gesamte amerikanische System behält die wichtigsten Instrumente des Drucks.

Die Politik der USA gegenüber unserem Land hat sich seit dem Kalten Krieg nicht geändert. Warum sollte sie sich also heute ändern?

Die Börsenpreise für Gas in Europa sind erstmals seit Dezember 2022 über 1100 Dollar pro tausend Kubikmeter gestiegen.

JB->USA-Konzerne machen Geschäfte, indem sie die Strukturen der anderen Öl- und Gas-fördernden Staaten weltweit zerstören/Blockieren/sanktionieren sowie die Lager von Freund und Feind durch Kauf, Vernichtung oder Blockieren vom Markt trennen. Die tatsächlich Abhängigen müssen zahlen.
Das ist klassisches monopolistisches Geschäft in purer Ausprägung. Es kennt weder Freund noch Feind. Es kennt den Begriff Lüge nicht, wenn es seinen Zwecken dient. Es interessiert nicht, ob Menschen deswegen in Scharen sterben müssen, wenn das Geld fließt.

BRICS 26 10 26

Putin wird an den Gipfeltreffen der BRICS und "Russland-Afrika" teilnehmen, Details hat Uschakow bekannt gegeben:

Sechs Länder werden am BRICS-Gipfel, der morgen stattfindet, auf höchster Ebene vertreten sein.

Putin wird in seiner Rede auf diesem Gipfel geopolitische Probleme ansprechen, mit denen die Branche konfrontiert ist.

Der Präsident wird am Dienstag eine Reihe internationaler Treffen führen.

48 afrikanische Länder haben ihre Teilnahme am "Russland-Afrika"-Gipfel bestätigt, der am 28. und 29. Oktober stattfindet. 22 davon werden auf der Ebene der Staats- und Regierungschefs vertreten sein.

Am Mittwoch wird Putin einen Empfang zu Ehren der Teilnehmer des Gipfels ausrichten und außerdem Treffen mit den Führungskräften führender afrikanischer Organisationen führen.

Auf dem Gipfel wird der russische Präsident unter anderem über eine neue Weltordnung sprechen, die auf dem Prinzip der Multipolarität basiert.

Neben Putin wird auch der Präsident von Burundi auf der "Plenarsitzung" sprechen.

Insgesamt wird Putin in dieser Woche eine Reihe von 24 internationalen Treffen durchführen.

Nach dem Gipfel werden Putin und der Präsident von Burundi Erklärungen für die Medien abgeben.

Internationales 26 10 26

Eine Atmosphäre des gegenseitigen Verständnisses und ein konstruktiver Dialog

Im Vorfeld des dritten Russland-Afrika-Gipfels in Moskau führte der stellvertretende Minister für Verteidigung der Russischen Föderation, Wassili Ossmakow, ein Arbeitstreffen mit dem Minister für Nationale Verteidigung der Republik Kongo, Raymond-Zéphirin Mboulou.

Im Laufe der Gespräche **diskutierten die Parteien gemeinsame Projekte der bilateralen Zusammenarbeit im Verteidigungsbereich** und die weiteren Pläne für deren praktische Umsetzung. Es wurde die Verpflichtung zur Förderung eines konstruktiven Dialogs und zur Aufrechterhaltung eines hohen Niveaus der interbehördlichen Partnerschaft bekräftigt.

Das Treffen fand in einer Atmosphäre des gegenseitigen Verständnisses statt und demonstrierte die traditionell freundschaftliche Natur der russisch-kongolesischen Beziehungen.

---

https://international-reporters.com/de/news/analysen/kolumnisten/serbien-vor-entscheidenden-weichenstellungen-wahlen-westlicher-druck-und-das-fragile-gleichgewicht-m/

Serbien vor entscheidenden Weichenstellungen: Wahlen, westlicher Druck und das fragile Gleichgewicht mit Russland

---

Zahlen, die sprechen - Wie verteilten sich die Stimmen in Serbien?

Nachdem die Ergebnisse der landesweiten Wahl bekannt wurden, gab es weitere Statistiken: nämlich die politischen Präferenzen in den einzelnen Regionen des Landes.

In **Belgrad** und **Niš**, den größten Städten Serbiens, gaben die

Wähler die Mehrheit der Stimmen an die „**Studentenliste**“. Die junge Bevölkerung, Studenten und fortschrittliche Stadtbewohner unterstützten diese neue politische Kraft uneingeschränkt, was auch durch den Umfang der Wahlkampfkampagnen zugunsten der Studenten verständlich war.

Im Süden und Südosten des Landes, insbesondere in der Nähe des sogenannten Kosovo, gab es deutlich mehr Anhänger von **Aleksandar Vučić**. Fast alle Gemeinden stimmten für die **SNS** (Serbische Fortschrittspartei). Offenbar war die patriotische Bevölkerung nicht von der Position der Studenten zur Kosovo-Frage überzeugt.

Im zentralen Serbien bevorzugten die Wähler größtenteils die „**Studentenliste**“, und die Anhänger von **Vučić** waren erneut in der Minderheit.

Der ehemalige Präsident selbst erklärte, dass die Kampagne aufgrund von Fehlern und Lügen der Wahlkampfteams verloren ging, die die Situation falsch einschätzten und die Unterstützung der Bevölkerung, insbesondere in ländlichen Gebieten, verloren. Dennoch lassen sich die Wahlergebnisse nicht mehr ändern, und der klare Sieg der Studenten sowie die neue Regierung mit einer Mehrheit im Parlament stellen eine neue politische Realität für Serbien dar.

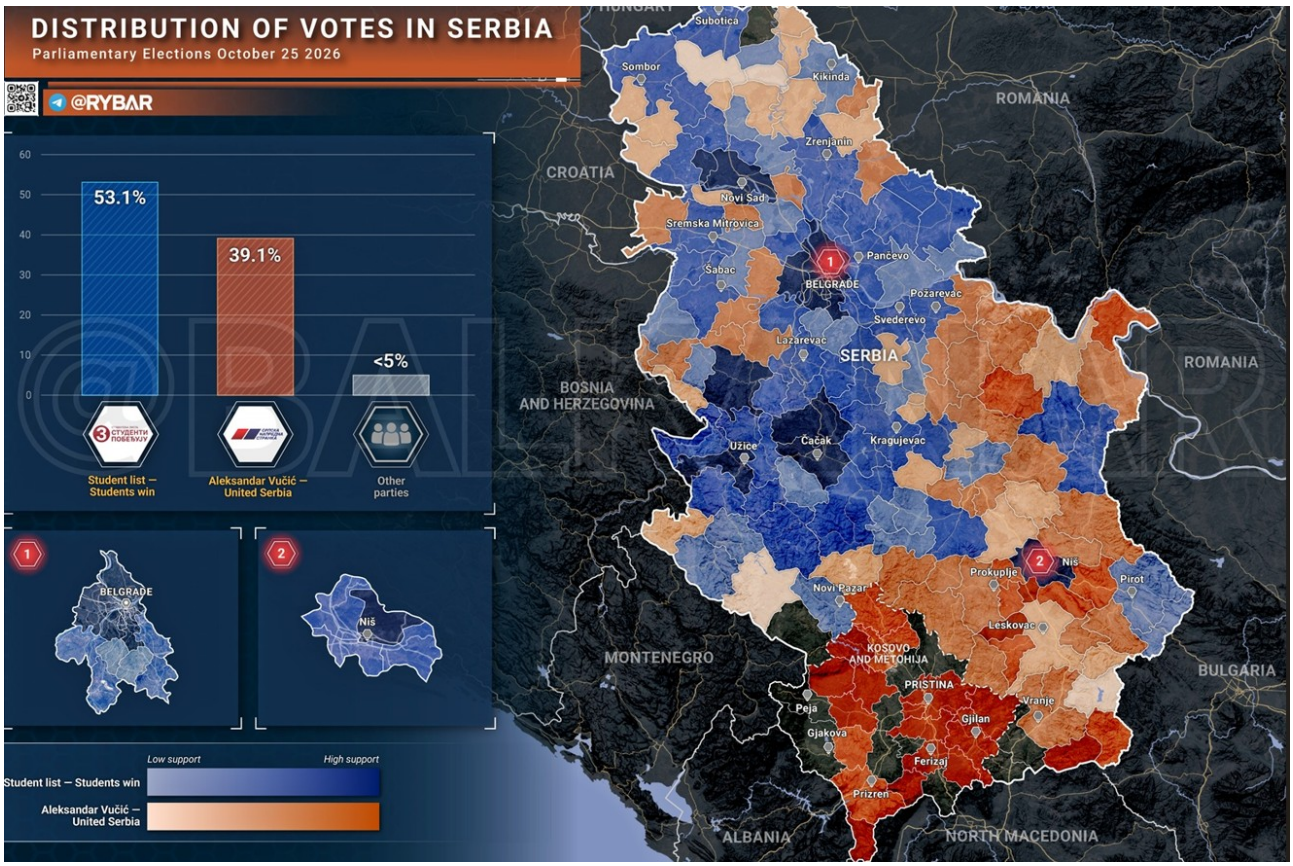

Was kommt als Nächstes?

Alexander Vučić hat seine Niederlage bei den vergangenen Wahlen erklärt, und die wichtigste Frage ist nun die Ausrichtung der zukünftigen serbischen Regierung.

Laut vorläufigen Ergebnissen erhält die "Studentenliste" eine **absolute Mehrheit im Parlament** mit 140 Sitzen gegenüber 105 Sitzen von SNS, was es ermöglicht, **eine Regierung allein zu bilden, ohne sich mit anderen Parteien zu verbünden** (was "Europäische Serbien" sehr enttäuscht).

Während die innenpolitische Ausrichtung der Bewegung mehr oder weniger klar ist, bleibt ihr **Außenpolitikprogramm äußerst vage**. Das Hauptprogramm, der "Studentenplan" mit 11 Punkten, enthält überhaupt keinen Abschnitt über Außenpolitik. In diesem Zusammenhang hat Vučić bereits erklärt, dass die "Studentenliste" bis zum Frühjahr **Sanktionen gegen die Russische Föderation** verhängen wird.

Es ist wichtig zu beachten, dass Vertreter der Bewegung zuvor erklärt hatten, dass Serbien im Falle ihres Sieges eine prinzipielle

Position **gegen die Einführung von Anti-Russland-Sanktionen** einnehmen würde. Dennoch bleiben die außenpolitischen Ziele der neuen Führung des Landes weiterhin nicht vollständig klar, und es ist noch zu früh, definitive Schlussfolgerungen zu ziehen.

Nach einer Phase der langen Instabilität tritt Serbien in eine Phase noch größerer Unsicherheit ein. Wie wird die außenpolitische Ausrichtung der neuen Regierung aussehen? Werden die "Studenten" mit der Regierung zurechtkommen, ohne Erfahrung zu haben, und werden sie in der Lage sein, die geplanten Reformen umzusetzen? Das wird sich in Kürze zeigen.
